Ta-Kung-Pao
342 Hennessy Road
Hong Kong
督印人 費彝民
第二萬三千七百三十三號
址：香港軒尼詩道三四二號
電話總機：七二八二一一
今日出紙兩大張 零售港幣一毫
香港有利印務有限公司承印

大公報

毛主席語錄

美帝國主義和其他一切害人蟲已經準備好了自己的掘墓人，他們被埋葬的日子不會太長了。

最近三年全省中小型工廠像雨後春筍般湧現
山東地方工業迅猛大發展
適應農業「四化」的機械化工企業有六百個　平均三縣有一小化肥廠
各棉區新建棉紡織廠每年可供每人一套衣料　電子工廠已有數十家

【據新華社濟南三日電】在偉大領袖毛主席親自發動和領導的無產階級文化大革命的推動下，山東省地方工業有了突飛猛進的發展。在最近三年之內，全省以支援農業為主要任務的各種中小型工廠，像雨後春筍般地湧現出來，並且生產出了一批又一批的質地良好的產品，支援了農業生產的發展。

偉大領袖毛主席教導我們，農業是我國社會主義國民經濟的基礎。「農業的根本出路在於機械化」。遵照毛主席的偉大教導，山東省在發展地方工業的過程中，首先注重發展的，是同農業技術改造直接相關的工業。到目前為止，全省為適應農業「四化」需要而發展起來的地方中小型企業，只是機械、化工、動力、電力、水泥、採礦、鋼鐵和有色金屬等等，就有六百多個；其中發展最快的是小型化肥廠，從一九六六年開始，全省每年平均有九個小型化肥廠投入生產，全省平均不到三個縣就有一座小型化肥廠。農業機械修配製造工業的發展也相當快，全省一百零七個縣目前縣縣都有了農機修配廠。在小型動力機械工業方面，生產能力也比無產階級文化大革命前增長了二倍多。

這些為農業服務的地方工業的迅猛發展，對全省農業生產的連年增產起了很大作用。由於大批小型化肥廠的興建，化肥產量大幅度上升，今年全省平均每畝農田施用的化肥數量，比一九六五年增長了一倍。全省各地大力建設小型電站的結果，農田電力灌溉面積比一九六五年擴大了二倍。隨着農機修配廠的普遍建立，煙台、泰安等地區的大部分縣，都已建立起了縣、公社、大隊三級農機修配網，普遍做到了一般農業機具小修不出隊，中修不出社，大修不出縣。這些小型農業機械修配製造廠還生產出大批機械化和半機械化的農具與運輸工具，大大提高了農業機械化的水平。據統計，目前全省農村擁有的小膠輪車共達三百六十多萬輛，絕大部分地區基本上實現了運輸車子化，[illegible]

除去為農業生產服務的地方工業以外，為人民生活服務的輕工業、手工業等也都有了很大的發展。在全省各棉區新建的棉紡織廠，每年平均可為全省每一個人提供一套衣料。地方造紙工業的發展，不但提高了紙張產量，品種也由無產階級文化大革命前的二十種增加到現在的八十種，特別是印製毛主席著作用的優質紙，產量比文化大革命前增長了近十倍，為傳播戰無不勝的毛澤東思想作出了新貢獻。

現在，全省的地方機床廠已由原來的三個發展到十一個，還有二十三個機床配件廠。全省已能用自己冶煉的鋼鐵生產成套的小型化肥廠設備、小型電站設備、小型造紙設備、小型玻璃製品設備、食品工業設備等等，這就為在全省建立比較完整的獨立的工業體系奠定了基礎。

偉大領袖毛主席教導說：「社會主義革命和社會主義建設，必須堅持群眾路線，放手發動群眾，大搞群眾運動。」遵照毛主席這一教導，山東省在發展地方工業的過程中，充分發動群眾，充分發揮各地區、各部門的積極性，突破了一個個難關，創造了一個個奇跡。煙台軸承廠原來設備能力為年產軸承四十萬套，後來選出了十萬套設備[illegible]新廠的年產能力很快發展到四十萬套，老廠的生產能力也由三十萬套發展到八十萬套。[illegible]

在阿爾巴尼亞斯庫台區毛澤東水電站大會上
李先念講國際大好形勢
五洲革命衝擊美帝社帝
面對美帝社帝瘋狂擴軍備戰活動　全球人民須有準備

【本報訊】據新華社地拉那一日電：應邀到阿爾巴尼亞參加阿爾巴尼亞解放二十五周年慶祝活動的中國黨政代表團團長、中共中央政治局委員、國務院副總理李先念同志十一月三十日在阿爾巴尼亞斯庫台區沃－德耶毛澤東水電站工地工人舉行的歡迎大會上發表了講話。講話摘要如下：

目前國際形勢一片大好。各國人民的革命鬥爭蓬勃發展，全世界馬克思列寧主義者的隊伍日益發展壯大。亞洲、非洲、拉丁美洲人民革命鬥爭的烈火正在燃燒，西歐、北美、大洋洲的人民革命運動風起雲湧。五大洲的革命風暴正在衝擊着美帝國主義、社會帝國主義及其走狗的反動統治。他們被埋葬的日子不遠了。

美帝國主義和蘇修社會帝國主義內外交困，走投無路。他們相互勾結，又相互爭奪，妄圖鎮壓各國人民革命運動，重新瓜分世界。美帝國主義力圖拖延和強化侵略越南的戰爭，拒絕撤走侵略軍，妄圖永遠霸佔南越，並加緊進行侵略老撾的活動。美帝國主義勾結日本反動派，正在加緊復活日本軍國主義，使它充當美帝國主義侵略亞洲的幫兇。美帝國主義和社會帝國主義為了各自的目的，對阿拉伯國家進行威脅、利誘、拉攏、分化，妄圖迫使巴勒斯坦和阿拉伯各國人民放棄反對以色列的武裝鬥爭。蘇修社會帝國主義加緊策劃召開所謂「歐洲安全會議」，妄圖同美帝國主義進一步劃分勢力範圍，控制和奴役東歐，鞏固它的殖民統治，並且，把德國人民的利益作為同美帝國主義和西德軍國主義作交易的籌碼。美蘇之間所謂「限制戰略核武器」進行的會談，是他們又勾結又爭奪，妄圖保持他們已經確立的核壟斷，繼續對世界人民進行核威脅的一個大陰謀。目前，蘇修社會帝國主義在同美帝國主義又勾結又爭奪的過程中妄圖在亞洲建立反華包圍圈，甚至公然對中國進行核訛詐。

全世界人民要團結在一起
結成反美帝社帝統一戰線
各國人民鬥爭證明兩大帝沒有什麼了不起

帝國主義就是戰爭。面對美帝國主義和社會帝國主義瘋狂的擴軍備戰活動，全世界人民要團結起來，反對任何帝國主義和社會帝國主義發動的侵略戰爭，特別要反對以原子彈為武器的侵略戰爭！如果這種戰爭發生，全世界人民就應以革命戰爭消滅侵略戰爭，從現在起就要有所準備！中華人民共和國一貫主張在國家關係之間實行和平共處五項原則。我們的立場，就是毛主席教導我們的：「人不犯我，我不犯人；人若犯我，我必犯人。」如果美帝國主義、社會帝國主義膽敢把戰爭強加在我們頭上，那末，經過無產階級文化大革命鍛鍊的、用馬克思主義、列寧主義、毛澤東思想武裝起來的七億中國人民，一定能夠把一切敢於來犯的侵略者堅決、徹底、乾淨、全部消滅之。

中華人民共和國和阿爾巴尼亞人民共和國一貫堅決反對帝國主義、現代修正主義和各國反動派，一貫堅決支持世界各國人民的革命鬥爭。我們兩國堅決支持英雄的越南人民把抗美救國戰爭進行到底；堅決支持老撾人民反對美帝國主義和泰國反動派入侵老撾的正義鬥爭；堅決支持巴勒斯坦人民和阿拉伯各國人民反對美帝國主義和猶太復國主義的正義鬥爭；[illegible]各國人民的鬥爭[illegible]證明，美帝國主義和社會帝國主義都是外強中乾的紙老虎，沒有什麼了不起。[illegible]讓我們兩國人民[illegible]大旗，同全世界[illegible]反帝、反修[illegible]被壓迫人民和被壓迫民族團結在一起，結成一個反對美帝國主義、社會帝國主義的廣泛的統一戰線，為徹底埋葬帝國主義、修正主義、各國反動派，建立一個沒有帝國主義、沒有資本主義、沒有剝削制度的新世界而共同奮鬥！

【據新華社地拉那一日電】中華人民共和國社會主義建設成就展覽會十二月一日在阿爾巴尼亞首都地拉那隆重開幕。

阿爾巴尼亞人民的偉大領袖、阿爾巴尼亞勞動黨中央委員會第一書記恩維爾·霍查同志，[illegible]

我們兩國人民和兩黨以永恒的友誼連結在一起。[illegible]

我代表團訪費里
阿人民熱烈歡迎

【據新華社地拉那二日電】以李先念同志為團長的中國黨政代表團，二日在阿爾巴尼亞勞動黨中央政治局委員[illegible]陪同下，訪問了阿爾巴尼亞南部的費里區，受到當地廣大人民[illegible]熱烈歡迎。

費里是阿爾巴尼亞現代工業中心之一，[illegible]

美國軍隊在南越屠殺南越人民[illegible]（美聯社）

[illegible]全部建成並投入生產。

中國黨政代表團乘坐汽車進入費里市區時，受到了阿爾巴尼亞勞動黨費里區委員會第一書記[illegible]熱烈歡迎。幾位青年用迎接尊貴客人的傳統方式，向中國貴賓獻了麵包和鹽，一群少先隊員獻了鮮花。早就冒雨迎候在街道兩旁的成千上萬名工人、農業合作社社員、國營農場職工、機關幹部和學生，熱烈歡呼，[illegible]

使用草藥再植斷指
江西「土醫生」獲成功
換藥六天斷指骨頭接上手指活動完全復活
王谷水試驗引起重視　農村普遍可以採用

【新華社南昌三日電】江西省德興縣龍頭山公社東塢大隊的「土醫生」王谷水，在偉大的毛澤東思想的指導下，發揚救死扶傷的革命精神，用草藥成功地進行了一次斷指再植，為豐富祖國醫藥學寶庫作出了新的貢獻。

不久前，王谷水五歲的女兒王細娟，左手食指被菜刀切斷，斷指掉在地下，鮮血直淌。正在摸索用草藥進行斷指再植的「土醫生」王谷水回到家裏後，看到女兒的手指被切斷了，便立即採用自己正在試驗的辦法進行治療。王谷水從地下撿起斷指，迅速把它擦乾淨，對好斷指的部位，將一種草藥敷在手指上，然後包紮起來。草藥敷上一會兒，傷口就止了血，疼痛也減輕了。連續換了六天藥，斷指部分的骨頭便接上了，手指也能活動了，斷指完全復活。

德興縣革委會和當地醫療衛生部門，非常重視王谷水的這一試驗，並立即用這種草藥對動物進行斷指再植試驗，經過多次試驗，都得到很好的效果。

用這種草藥進行斷指再植，藥源充足，方法簡便，成本低，療效高，農村普遍可以採用。

一個美國逃兵的自記
——我所看到的美軍在南越的種種暴行

美特種技術兵　E·C·艾列德

使用細菌彈荼毒越農民

本報特輯

我們在南越還使用了[illegible]

我們知道，一般越南人是支持越共的，他們掩護越共，將糧食和情報供給越共。我們的任務就是從這些農民和被俘的越共身上搜取越共軍事情報。當然，這樣質問一定不會生效。例如：「越共藏在什麼地方？」他們一定回答：「啊！不知道，我連越共看都沒有看過。」而且幾乎所有的越南人都不會說英語。我們認為，完全不懂任何英語的人，一定知道越共的情報，非對他們拷問不可。

用恐怖手段向俘虜逼供

我們首先把全村的人都召來，將俘虜綁在樹上，將衣服撕下。「越共藏在何處？」那男人搖搖頭。我們說：「你不說，我們會叫你說話。」立即從附近的水陸兩棲艇上拿出一根長長的電線，接上電池，不斷用電線毆他，那男子被強電流的棒打得不斷抽搐，但還是不開口，由於指揮官相信他一定知道越共情報，命令[illegible]一個美國兵用手術刀劃開他的皮膚，像剝香蕉皮一樣的將人皮一塊塊撕下來。如果再不說出情報，接下去就是割耳，用燃着的香煙插入他的眼睛。這次拷問歷時一小時到一小時半，這個俘虜已經被折磨得九死一生了。再把另一個村民推出來，問他說不說，村民們看到他們的同伴長時間的受苦地死去，有些說：「越共剛剛渡河去了。」有的說：「越共在下游」，「越共在河流上游」，有的說[illegible]

到南越一個月決心逃亡

我們的部隊中有兩個波多黎各兵討厭我們的「工作」，把我們幹的事向上級指揮官報告。結果我們單位的兩名軍官被傳上軍事法庭。回隊之後，兩個軍官說，他們告訴法官，波多黎各兵說的話是捏造的。[illegible]

番號時時變化保持機密

[illegible]

世界要多關心越南戰爭

[illegible]

我國重點產區之一
開封花生增產四倍
目前已收購花生三百七十萬斤

【據新華社鄭州三日電】河南省開封縣廣大貧下中農在黨的「九大」精神鼓舞下，發揚自力更生、艱苦奮鬥的革命精神，奪得了十四萬七千畝花生大面積豐收，總產量比無產階級文化大革命前一年增長了四倍，比去年增長了一點一倍。

開封縣是我國重點花生產區之一。他們在各級革命委員會的領導下，採取了各種有效措施，克服了今年春季風多和秋季連降大雨帶來的困難，終於奪得了花生的大面積豐收。花生豐收之後，廣大貧下中農首先想到的是支援國家的社會主義革命和社會主義建設。他們把已經收獲的花生曬了又曬，揚了又揚，將最好的花生出售給國家。

縣糧食部門，為了方便群眾，在全縣設立九個收購點，大大加快了收購進度。到十一月二十日，全縣已收購花生三百七十一萬斤，比無產階級文化大革命前一年增長四倍，比去年增長兩倍以上。

京郊大興水利建設
動手建一百小水庫

【據新華社北京三日電】在毛主席的「備戰、備荒、為人民」的偉大戰略方針指引下，北京市郊區廣大貧下中農、社員群眾和革命幹部，以戰天鬥地的英雄氣概，掀起了大規模的農田水利和冬季積肥高潮。目前，戰鬥在工地上的農田水利建設大軍，頂風沙、冒嚴寒，積極進行修水庫、打井挖渠、整治排灌溝渠、治理內澇河流和平整土地等活動。到十一月中旬，已完成的土石方，比去年同期增加一倍。[illegible]

淠史杭11期工程
十萬人加緊施工
十年來艱苦奮戰　十期工程已完成
今冬明春完成　擴大灌溉面積六百萬畝

【據新華社合肥二日電】安徽省六安專區十萬名治水大軍以戰鬥的姿態，打響了淠史杭第十一期水利工程的冬修戰鬥。

淠史杭水利工程，是六安專區革命人民響應毛主席關於「一定要把淮河修好」的偉大號召，在大躍進的年代裏開始興建的。經過十年來的艱苦奮戰，已完成了十期工程，灌溉面積達到五百多萬畝。今冬明春完成第十一期工程後，灌溉面積將擴大到六百二十萬畝。（本報編者按：淠史杭水利工程全部竣工後，將灌溉面積一千二百多萬畝。）

今年廣大貧下中農和社員群眾[illegible]

少年畫報

第二期要目

阿明、娥女（漫畫）
球仔和他的老師們
最大的幸福（人物故事）
越南小英雄（連環圖故事）
科學新產品（我國科技新成就介紹）
奔向想望的地方（組圖遊戲）
少年園地（少年習作園地）
熱愛生活描寫生活（寫作指導）
志堅，你變了！（生活故事）
非洲來了好醫生（通訊報道）
少年俱樂部（遊戲、歌曲、小工藝等）
一張不能參加展覽的畫（考考你的故事）
三個小孤虎（長篇連載連環圖故事）

四日發行　零售每冊五角

香港三聯書店發行
各書報攤均有代售
歡迎訂閱　優待訂費
全年廿四期十元·半年十二期五元
（郵費寄遞費免收）
地址：[illegible]　電話：H223697

泰共中央文告號召 把美帝打出泰國去
推翻他儂反動統治建立人民新泰國

【新華社北京三日電】據「泰國人民之聲」電台一日廣播，泰國共產黨中央委員會一日為建黨二十七周年發表文告。文告號召泰國人民、泰國人民解放軍全體指戰員和泰共全體黨員堅持人民戰爭，把美帝國主義趕出泰國，推翻他儂賣國集團的反動統治，建立人民的新泰國。

文告說：「二十七年來，我們黨一直勇敢堅決地領導人民為爭取獨立和民主而鬥爭。四年多來，我們黨領導人民拿起武器同美國一他儂集團進行鬥爭，目的是推翻他們壓迫剝削人民的反動統治，建立人民的革命政權。在我們黨的領導下，人民鬥爭不斷取得了勝利，游擊戰爭的戰場擴展到全國各個地區，人民的革命武裝力量在激烈鬥爭的烈火中壯大起來，泰國人民解放軍誕生了。

現在，美國一他儂集團不但不能撲滅熊熊燃燒的武裝鬥爭烈火，反而遭到更大的失敗。他們一再遭到可恥的失敗。人民的革命政權已開始在許多地方建立。這一切極大地鼓舞了被壓迫被剝削的人民和全國愛國民主人士，使全國人民清楚看到，只有人民拿起武器，堅持同美國一他儂集團進行堅決鬥爭，才是國家和人民的出路和希望。這一切使人民更深刻地領會毛澤東主席關於『槍杆子裏面出政權』的偉大教導。」

「人民取得這一切成就和勝利，是由於我們黨高舉毛澤東思想偉大紅旗，把毛澤東思想同我國的革命鬥爭的具體實踐相結合，領導全黨、全軍和全體革命群眾認真地學習毛澤東思想，使全黨同志、全軍戰士和全體革命群眾，能夠進一步地、更好地掌握和運用毛澤東思想。在我們的革命隊伍中，廣大同志和戰士發揚了不怕艱苦、不怕困難、不怕死的精神，能夠頑強、堅決和勇敢地堅持鬥爭，推動了我們的革命工作向前發展，不斷取得成就和勝利。在各條戰線上湧現了大批積極分子。到處都出現了朝氣蓬勃、積極、勤奮和謙遜的氣象。全黨全軍產生了團結、緊張、嚴肅、活潑的作風。在革命鬥爭中鍛鍊出濃厚的戰鬥精神和階級友愛精神。」

文告在分析了泰國國內外的一片大好形勢後指出：「正如世界革命人民的偉大導師毛澤東主席所說：『敵人一天天爛下去，我們一天天好起來。』我們泰國人民的勝利，是一定要到來的。」

文告在總結泰共當前要努力解決的重要問題時指出：「全黨同志必須特別注意高舉毛澤東思想偉大紅旗，必須認真地學好和掌握好毛澤東思想，並經常運用毛澤東思想去改造自己的世界觀和搞好自己各方面的工作。每一個同志和戰士都必須注意經常學習毛主席的『三篇』著作：『為人民服務』、『紀念白求恩』、『愚公移山』，作為改造自己世界觀的武器；必須為消除自己頭腦裏的非無產階級思想而堅持鬥爭；必須注意堅持在各方面以自力更生為主的方針；必須注意很好地學習毛澤東主席的人民戰爭的戰略戰術，努力多打殲滅戰；必須注意充分發動群眾，讓人民首先是廣大的農民自覺地起來為自己的利益而鬥爭；必須注意擴大人民武裝並使人民軍隊更加強大；注意有步驟地鏟除封建剝削制度，有區別地按各地具體情況進行土地革命，讓農民普遍有自己的耕地；注意建設和擴大農村人民革命政權，在有條件的地方必須注意經濟建設起來。」

文告最後說：「讓我們在勝利的道路上前進！」「最後的勝利一定屬於我們泰國人民！」「人民戰爭萬歲！」

暴風雨襲日本
二十二艘船出事已有六人斃命
蘇英貨船多艘 緬油船被撞汽油滿海

【法新社東京三日電】今天日本許多沿海地區受到不同程度的暴風雨襲擊，總共有二十二艘船，其中包括五艘外國船（四千到八千噸）因暴風雨遭到意外。

在神戶港、九州以及瀨戶內海地區，有五人遇溺斃命。

在大阪港外一個地區，一艘八千噸的打撈船翻側，一名船員喪生，另有兩名失蹤。在神戶港外，一艘四百九十五噸的電船「橫丸號」與一艘緬甸貨船五千一百五十八噸的「彭那號」相撞，「彭那號」上裝載的汽油散播在海水上面。

在神戶港，六艘蘇聯貨船因撞中碼頭或沉沒或損壞。一艘八千噸的英國貨船「杰布利號」，和一艘蘇聯貨船「米尼帕號」因為浪大，無法控制，發生互撞。

一艘西德貨船「泰祥號」同一艘日本貨船（七千六百二十四噸）「扶特拉丸」在神戶港外撞損。一艘在神戶港的新加坡貨船「科達窩拉坦號」（八千三百十五噸）因擴中一個人造島損壞。這個人造島正建築在港內。

【美聯社佛羅里達州邁阿密二日電】美國今年遇到了六至十一月中歷史上最長的一個大旋風季節，在這期間，一共有十三次大旋風，是一九五三年以來最多大旋風的一年。那一年有十四場旋風。

美股票跌破800關
道瓊斯指數今年最低紀錄
東京股票亦直線下跌 非食品普漲一成

【美聯社紐約三日電】紐約股票市場今早在中等交易中，上午十時三十分，道瓊斯三十種工業股票平均數下跌，跌至七九九點九六。下跌的股票與上漲的股票差不多成三與一之比。

【路透社東京三日電】東京股票交易所的行情今天下跌，平均數下跌五點七八，跌到二二九九點四四，這是今年的新低點，今天下跌幅度更大。市場人士認為，人們擔心日本對美國的出口會受到嚴重影響，這是造成今天下跌的原因。

【美聯社馬尼拉三日電】「馬尼拉時報」今天報道，馬尼拉的各類食品價格，平均漲了百分之十。又說，「瞻望前景，物價將繼續上漲」。該報認為，中央銀行最近對進口商申請外匯施行限制，以及邪惡的物價上漲的趨勢，都是造成這次食品漲價的原因。該報說，非食品的價格每項漲價從十分到七十分（以美元計即一點五仙到一七點五仙）不等。

西孟加拉邦和比哈爾邦一帶
印度農民革命武裝 鋤奸殺敵捷報頻傳
黨的隊伍和游擊隊員在鬥爭中不斷擴大

【新華社北京三日電】據新德里消息：印度「解放」月刊十一月號報道，印度農民革命武裝鬥爭正在西孟加拉邦和比哈爾邦的一些地區迅速擴展。

「解放」月刊的報道說，在印度共產黨（馬列）的領導下，覺醒的農民正在展開游擊戰爭，堅決消滅封建剝削壓迫，推翻帝國主義、封建主義、買辦官僚資本主義的黑暗統治。被壓迫和被剝削的人民群眾對游擊隊所取得的每一個勝利都歡欣鼓舞，熱烈擁護。

報道指出，在游擊隊的打擊下，許多土豪劣紳被迫逃離，游擊隊員在農民群眾的支持和積極合作下，對惡霸地主和階級敵人採取行動的消息不斷傳來。

游擊隊勝利打擊階級敵人的行動，鼓舞了農民群眾。他們自己武裝起來，並且警惕地守衛着游擊隊員居住的地方。

印共（馬列）領導的游擊隊在農村處決了一個民憤很大的惡霸地主兼高利貸者，大大鼓舞了農民的戰鬥意志。

荷里活女星被殺案 疑兇一男兩女被捕
都是過着嬉皮士生活的披頭散髮的男女

【本報訊】據西方報刊報道，今年八月在美國荷里活發生的女星沙朗·泰特等五人被殺事件，已經抓到一名疑兇男子，另兩名女性也已被捕。這是洛杉磯警方面對記者宣佈的。

被捕男子名叫查爾斯·華生（二十四歲），三十日晚，因被人電話告密在得克薩斯州被捕。兩名女性，二十一歲的嘉溫康和十九歲的卡薩賓，也分別被捕。

據說，華生屬於「流浪嬉皮士樂園」，他們住在洛杉磯西北的荒野，經常過着男女雜居的生活，男人頭髮披肩，女人全裸。

被捕的男女疑兇華生及康溫基爾

印度總理英迪拉 收到多封恐嚇信

【路透社新德里三日電】印度內政部長查文今天在國會說，印度總理英迪拉·甘地在過去幾個月來曾經接到好幾封恐嚇信。他在回答問題時又說，不過，已採取適當的安全措施，保障她的安全。

他說，至於恐嚇信的內容或對總理英迪拉所採取的安全措施的問題，為公眾利益計，沒有透露的必要。

阿聯擊落一以機

【法新社開羅三日電】阿聯軍事發言人宣佈，以色列飛機今天來襲阿聯陣地時，有一架被阿聯炮火擊落。

在空戰之前，以色列飛機襲擊了阿聯陣地約三十分鐘至九時三十分，在蘇伊士運河南段進行了一小時激烈的炮戰。發言人說，「對了我們的飛機擊落了」，這場強戰才告結束。

意大利一片亂籠
都靈殯儀工人罷工 殯喪吹打一概停止
許多城市市政僱員交通警察也罷工

【美聯社羅馬三日電】意大利各大城市市政僱員數千人，今天實行三天罷工，向一百萬工業工人的罷工和若干意大利政府機關的職員的罷工行動響應。

市政僱員要求加薪。他們的罷工已影響到羅馬以及若干其他城市的交通警察。在都靈，由於殯儀業工人罷工，殯喪之事也告停頓。在若干其他城市，清潔工人也罷工了。

羅馬、米蘭以及其他城市的教師今天繼續進行第二天的罷工。他們只做些教工作，他們也是為要求加薪而罷工的。

魁北克一老人院 火警燒死五十人

【美聯社蒙特利爾二日電】據官方廣播，魁北克東北一百二十哩的一間老人院，今天早些時候發生火災，約有五十人被燒死。

英下院通過決議 在北愛建防衛團

今年十時〇八分，英國下議院會議經過十六小時的辯論後，以多數票通過了設立北愛爾蘭防衛團的法案。在辯論中，議員們分別提出了多方面的意見，關於英國政府建議設立一個由英國軍方控制的北愛爾蘭防衛團的問題。這個防衛團將用來代替目前的特別警察。北愛爾蘭天主教徒將特別警察視為鎮壓工具……

滑稽是新教徒的表徵，參加辯論最多的是二十二歲的魏夫林，他是下院中最年輕的議員，又是北愛爾蘭新教徒的死敵。但是儘管魏夫林強烈反對，這項法案仍然通過了所有的立法步驟，並已送到上議院作最後的批准。

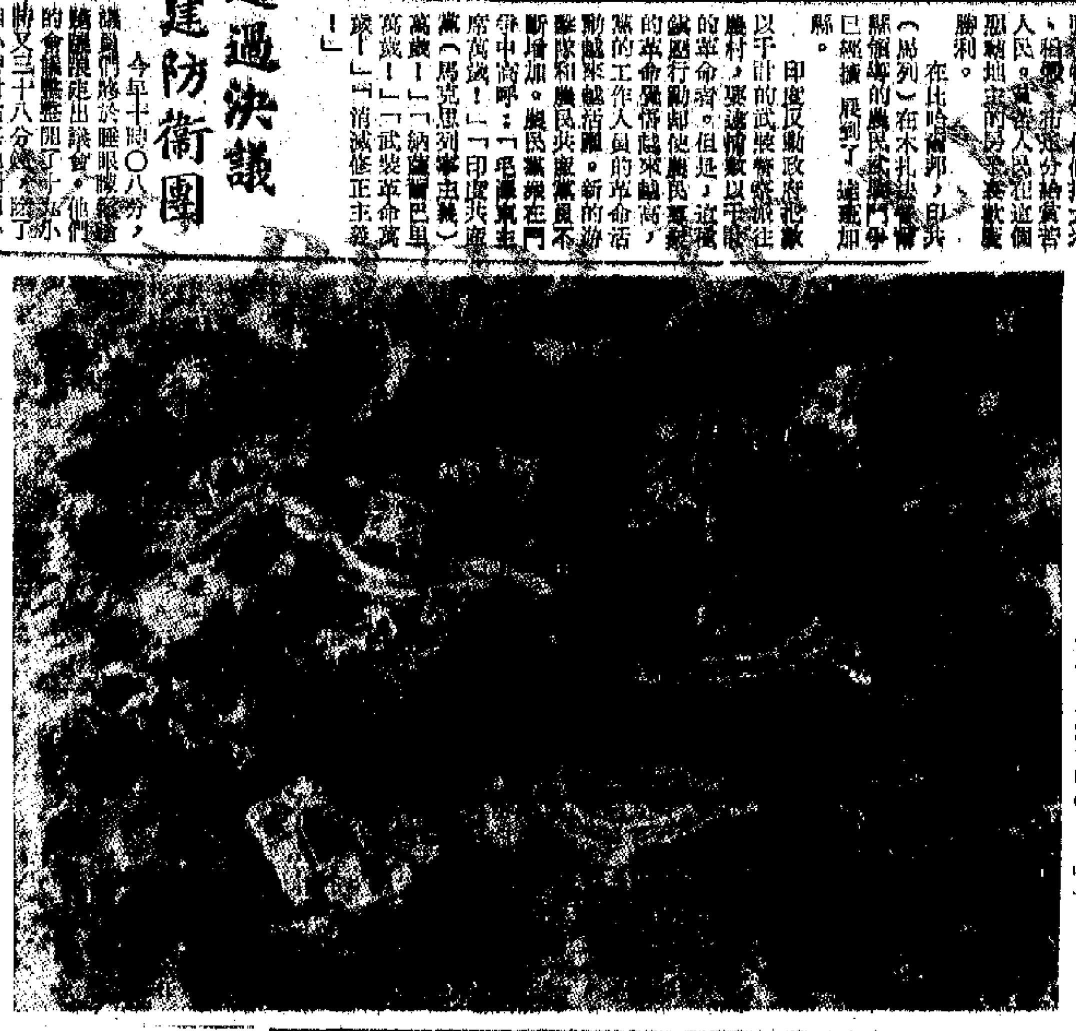

美國侵越軍隊一次大屠殺的現場——美萊村的空中攝影（原載美國「時代周刊」）

特譯
通貨膨脹更趨嚴重情況下
美國金融危機日深
——原載美國「時代」周刊

現在，美國報刊、公衆以及國會中，對美國匹茲堡市「前進」鋼鐵公司董事長伊斯特文·麥理斯說：「我認為，通貨膨脹不是一個暫時的戰時現象……，而是一個長期……。」（譯按：由於軍費逐年增加，美國幾乎年年出現巨額財政赤字。美國統治集團用來彌補財政赤字的方法，就是濫發公債和紙幣。因此，美國通貨膨脹越來越嚴重，美元購買力直線下降。現在一美元的購買力，只值一九三九年的三角八分左右）。

工業股票直線下跌

羅斯的談話正是目前在美國各個金融市場造成混亂的一種有代表性的看法。這種想法已明顯地影響到股票市場，股市紐約由於擔心通貨膨脹無止境地延續下去，情緒愈來愈沮喪了。在過去三個星期內，道瓊斯工業平均指數下跌了將近五十點，到上周收市時，已跌到八一二點，比今年的最低價高不了多少。（譯按：本周開市後，股價繼續下跌，到星期二收市時，道瓊斯指數已跌到八〇一點三五。）

此外，人們的注意力現在也轉向債券市場，羅斯的新想法，在債券和按揭市場所造成的影響，還要嚴重得多。而債券和按揭市場，正是國家把儲蓄用到學校、住宅、工廠、商店和醫院建築去的主要途徑。有一些專家已經開始懷疑，假如投資商繼續預料無休止的通貨膨脹，這些固定利息的債券和按揭市場，是否能夠以現下的形式生存下去。

中央銀行緊縮信貸

美國金融市場的危機，老早以前就開始醞釀了。經濟學家悉尼·霍姆和理查德·約翰辛，在最近出版的「貨幣價格」一書中，把債券市場下跌趨勢追溯到一九四六年，當時，「高級」公司債券的利率是二點四五厘。不過，一九六五年（美國大舉侵略越南）開始現行的通貨膨脹以後，債券利率提高及其價值下跌的幅度，大大加大了，尤其是今年以來。舉例說，新澤西州湯皮寬市當局上星期以七厘的免稅利率出售一億三千七百元（美元，下同）的債券，而它在四個月前出售的債券利率，是五厘八七五。美國財政部一九九二年滿期的債券，出九厘。從來，高級公司債券的利率，已提高到六厘七二，而每張債券的價格，已由一九六二年十二月時的一百零四元跌到現在的七十二元了。縱使是把利率提高，大部分債券仍然難以推銷。住房的按揭利率已提高到平均八厘二，而費用還一步上漲以前，伴隨着新廠，並且為了籌措現金而紛紛出售大量的新債券。本月份，美國各公司將設法向市場出售價值十二億元的新債券，這在美國歷史上是他們要求籌措現金最多的一個十二月份。

與此同時，通貨膨脹使得債券和按揭，成為不受歡迎的投資。投資者在一般情況下，往往要等足二十年到四十年，才能全部收回本利。在這段期間，假如物價在這段期間繼續上漲，那麼，投資者最後得回的美元，其價值便大大少於當初放出的美元。同時，利率將繼續提高，原因是貸款者要求更多的利息，以便在物價上漲的情況下，保證他們取得的新債券在將來回到他們手中的美元，不致比現在付出的美元價值少。這種過程的最後結果，將是投資者拒絕供應國家用來建築必要的住房、學校和其他設備所需的那樣多的長期信貸。

這些情況部分反映聯邦儲備局（中央銀行）對信貸的緊縮。（譯按：緊縮信貸是作為抑制通貨膨脹的金融措施之一。）各家銀行正在紛紛減少債券的購買和按揭的貸放，以便保存少有的資金作為企業的直接貸款。通常是債券和按揭的主要買主的保險公司，也由於必須向收買保險單的人發放貸款而紛紛陷於現金枯竭。不過，債券和按揭市場的蕭條，反映出通貨膨脹的打擊更加嚴重。舉例說，各公司在建廠方面。

長期性質債券不受歡迎

有些專家們預料，今後的債券將由長期改為中期。事實上已出現這種跡象了。例如，夏威夷電力公司上月底就出售一千八百萬元三十年期債券，由於保險公司表示，假如廣泛地改為出售五年期的債券，不過，假如廣泛地作此改變，那將是危險的，因為每五年左右必須使按揭或債券重新獲得貸助，將為住房貿易和學校、公路、工廠建築等造成無止境的困難。也有人緊緊地提醒按揭和債券的利率，按照消費價格的波動而波動。但是這樣做等於承認，貨款者預料通貨膨脹會繼續下去。這樣做的本身就可能大大加劇全國的通貨膨脹心理，而通貨膨脹心理正是現在國內經濟的基本問題。就長期而論，美國財政部只有通過確保長期資金源源流入住房、學校和其他設備的借貸中，會有一個較完全的長期金融市場。因此，成為為什麼要把抑制通貨膨脹當作美國頭號經濟問題的重要原因之一。

（節譯自美國出版的十二月五日美國「時代」周刊）

印尼政權周身唔掂 奴顏婢膝四圍乞討
蘇哈托說明年再辦搞錢要美國幫忙
基金會下週在荷蘭商給印尼的貸款

【路透社雅加達三日電】總統府發言人今天說，印尼總統蘇哈托已要求美國，假如西方債權國明年不能滿足印尼需要的六億美元援助，就要請美國幫忙。

蘇哈托的要求是昨天當他在總統府接見美國大使加布雷斯時提出的。

蘇哈托對加布雷斯說，印尼深知美國過去給予印尼的援助，比它籌允的更多。

加布雷斯對蘇哈托說，他會將這件事轉告美國政府當局。

美國去年給予印尼的援助，超過西方各國的援助總數（五億美元）的三分之一。

【美聯社雅加達三日電】印尼總統蘇哈托今天說，世界銀行和國際貨幣基金會的代表下週將在荷蘭首都阿姆斯特丹同印尼代表團商討印尼明年所需的援助數額。

美英法蘇中東騙局 據說已獲一致意見
四國首次會議結束並發表公報

【路透社聯合國三日電】蘇、美、英、法四國已同意可能達成解決阿一以衝突的辦法。四國經過四小時長的會談後，它們的聯合國代表說，他們對作出「一攬子解決」辦法的希望，是基於一九六七年十一月二十二日安理會的決議。四國會談在午夜前一分鐘結束。

聯合公報並未透露會談的詳細情形，但是說，這是在他們會議結束後發表的一項公報中宣佈的。這次會談延長了一個月以來的第一次會議。

印度革命人民必勝

中國人民解放軍某部 長城

工農兵 戰地

【據新華社北京三日電】

……印度共產黨（馬列）領導的印度革命人民，在印度農村發動和組織起來以後，印度革命武裝鬥爭的火焰燃遍全國……

印度偉大領袖毛主席說：「世界各國人民的正義鬥爭，都是互相支持的。」英勇的印度革命人民，中國人民堅決支持你們的鬥爭。中國人民把印度人民武裝鬥爭的每一個勝利，都看作是自己的勝利。我們堅決相信，最後勝利一定屬於英雄的印度革命人民！

蘇哈托開價六億美元過年

一週國際

印尼蘇哈托政權開出了新的價目，要西方國家拿出六億美元來支持這個政權。

這是個逐步升級的數目。蘇哈托自從一九六六年上台後，每年都要舉債，而外債的數字每年都要增高，不增高，這個政權就維持不下去。

這幾年，蘇哈托政權舉借的數字如下：一九六七年二億美元，一九六八年三億二千五百萬美元，一九六九年五億美元。以上三筆，共達十億二千五百萬美元。

現在，給明年度開出的六億美元數字，幾出了三年總和的一半還多，達到了百孔千瘡的地步。

據外電消息說，目前正有兩個組織代表在印尼活動，估計它們到底需要多少錢才能撐持。這兩個組織，一個是國際貨幣基金組織，一個是世界銀行，都是美帝的御用機構。

印尼多年來積欠的外債達四十餘億美元，不僅無力償還，而且越來越多。由於國家組成的債權國會議，也並不希望印尼退欠，反而希望印尼越拖越多，這樣就可以把印尼的命運操縱在手中，掠奪資源，任意擺佈。

蘇哈托開門揖盜，以經濟出賣主權，同美國、日本和其他西方國家簽訂了賣國協定，讓他們在印尼開礦、伐木、開採石油。目前，有近三十個外國石油公司同蘇哈托政權簽訂合同，開採印尼的石油。最近西方國家爭奪印尼的銅、鎳、錫等金屬礦藏，更是野心勃勃。印尼各島嶼上的林地也遭到了掠奪。

這些外國資本的侵入，使印尼經濟完全依附於外國，印尼人民更加困苦。所以，蘇哈托政權儘管東借西借，也不能挽救它的窮途末路。

蘇哈托政權竭力要求債權國在一九六五年以前欠下的外債延期償還，同時又要求增加新的貸款，以便維持它的統治。然而，這條路越走越窄，它的命運是可想而知的。

祖君

台灣農業今年普遍歉收

蔣幫歸咎於風災，實際是由於美帝打擊與蔣幫壓榨

魏成方

蔣幫當局的台北報紙，最近不斷承認台灣農業危機嚴重。「農復會」上月二十七日在向「立法院」作報告時說，台灣農業今年普遍歉收，「多項產品難以達到預定目標」。其中糧食，如水稻、甘薯等，減產至少二十五萬公噸以上；主要經濟作物中的甘蔗、花生，也「低於目標」約十五萬公噸和三萬九千公噸，「爲近六年來農產成長率最低的一年」。台灣農業凋落，蔣幫歸咎於「多次颱風災害」，說是屬於「天災」；但實際上這是美帝的掠奪和蔣幫壓榨剝削所造成的惡果，純是人禍。

這些年來，台灣經濟主要是農業。過去，台灣不僅糧食自給，有一部分且可輸出。但是，美帝國主義侵佔台灣以後，在不斷加強對蔣幫的控制和進行經濟滲透的同時，竭力摧殘台灣的農業。傾銷美國的農產品，是美帝摧殘台灣農業的手段之一。

歷年來，美蔣簽訂了九次「剩餘農產品協定」。美國每個月傾銷台灣的農產品數達一百萬美元。台灣爲適應美國需要，而生產的洋菇、鳳梨等等，輸往美國；但主要農產品的市場，均被美國的農產品擠佔。這一現象今年更見突出。

據台灣「貿易局」上月二十六日發表的統計，台灣今年進口小麥達四十四萬六千七百六十五噸，玉米四十八萬四千七百噸，黃豆四十五萬九千六百噸，總值超過一億美元，比去年的八千萬美元，增加二千餘萬美元。使台灣更進一步變成美國推銷「剩餘」農產品市場。

農民虧本寧願棄耕失業

台灣農產品失去市場於先，又遭廉價傾銷於後。台北報紙「中央日報」承認，長期以來，台灣物價不斷上漲，而農產品價格僅及一般物價水準的百分之七十至八十四之間，其中稻米價格更只及一般物價水準的百分之六十至七十左右。

與此相反，農業生產成本日趨高漲，稅賦尤其沉重。據台灣糧食調查，台灣平均每公頃（十五市畝）稻田，全年負擔捐稅三千元（新台幣，下同），「肥料換穀」價款一千八百元，「水利會費」一千元，「換回稻穀」價格差額及「隨賦徵購稻穀」價格差額四千元。此外，購買「農藥」的需求，種籽成本，病蟲害防治費等等，總數達一萬三千餘元。而一公頃收穫量，折合市價只值一萬八千餘元，農民所得爲五千元。一家平均以五口計算，不足半年生活。農產品價格與一般物價的漲勢相比，長期以來都是偏低的，因而導致農業生產的相對利益低降，迫使農民無法生產。由於農產品沒有保證價格，收購不足以抵償勞力與成本，農民爲了免於賠累，寧願棄耕失業。

台灣農業凋落的另一原因是農民失去土地的情況日趨嚴重。自從蔣幫在一九五四年訂立了「外國人投資條例」後，美日資本大量湧入台灣「設廠」，蔣幫以所謂「工業用地」和「房屋用地」爲名，在各縣市郊區購買大片土地。據台北「中國時報」透露，「由於農地被工業及住宅用地佔用」，台灣的農業種植面積減縮了三萬公頃以上。而據蔣幫今年統計公佈，台灣全省的農田，長期以來，總共只有八十餘萬公頃到九十萬公頃。

侵台美軍不斷擴建倉庫、機場、軍路、港口，也侵佔了不少農田。像台中的公館機場，開始動工時就徵用地九百二十公頃（合一萬三千八百市畝）；該機場歷年擴充，佔地更多。目前，一條縱貫台灣南北的「南北高速公路」正在加緊策劃修建，這條由台北到高雄全長三百四十多公里的公路，蔣幫準備在沿線徵收寬約一百公尺的土地。蔣幫官僚地主炒地皮，也大量從佃農手中收回土地，閒置不耕，待價而沽，以圖暴利。

在美蔣雙重掠奪之下，台灣耕地面積逐漸減少，產量低落，台灣農業一片凋零景象。

台灣農民收入不斷下降，饑寒困苦影響了他們對農業的繼續經營，大多數農民必須依靠借債，才能維持生產。上月二十四日「台灣日報」報道，不久前，桃園縣一名「議員」在縣議會作了一項調查，結果表明，該鄉全鄉農戶四千多戶，平均每戶負債約一萬元。大批生活貧困和失去土地的農民，爲生活不得不離鄉背井，或被迫離開家園，乞討度日。十一月二十三日「台灣日報」透露，目前，台灣農村中十五、六歲以上的青年男女，爲生活所迫，百分之五十以上離開了家園，流入了城市，在外國資本工廠做工；留在農村的，都是四、五十歲以上的老農。

台灣農業衰落狀況越來越顯明，台北「聯合報」報道，台灣的農業經濟專家對此「產生了隱憂」。他們指出，農村青年外移，留在農村的中年農民，「再過若干年後，將因成爲老弱而被淘汰，農業可能因而被淘汰，農業可能」……

台灣今年的風災水災，到了「起飛」，以致市民與工商各界，人人嘆聲載道。台北市民與工商界都在發愁：這幾年來，台北的水患一年比一年嚴重，明年雨季，豈非比今年更嚴重可怕？當局有無對策？

蔣幫的「加強農業機械化」，「只不過是一個口號」。

農商減退的又一例證

據台灣「省農林廳」統計，一九六四年，台灣小麥、玉米、大豆等主要雜糧作物面積有十一萬七千公頃，減少了百分之二十三。尤其油菜面積，更由一九六四年的一萬九千四百九十八公頃，急降至今年只有二千二百四十三公頃。爲了配合美國農產品傾銷，蔣幫在今年九月一日通過「農作物生產計劃」時，又大大削減小麥和油菜的種植面積，把小麥和油菜的生產指標降低。（商）

佐藤岸信介暴露侵台野心

伍谷桐

美帝正在加緊利用日本佐藤政府，來反對中國人民、朝鮮人民、越南人民和亞洲各國人民。尼克松與佐藤勾結，製造「歸還沖繩」的騙局，發表所謂「歸還沖繩」問題的聯合公報，而暴露了它們的侵略野心。

佐藤業作充分暴露了日本反動派的猙獰面目，企圖吞併中國神聖領土的台灣省。在與尼克松簽署了聯合公報之後，他狂妄地叫嚷，台灣是「日本安全的一個極重要的因素」，他還說，朝鮮「對於日本自己的安全是必不可少的」，並且說，日本反動派還要在侵略印度支那方面發揮作用。

佐藤在美國時，他的哥哥、日本前首相、第二次大戰的甲級戰犯岸信介，和領日本反動政客石井光次郎等，也跑到台北，大事叫囂反華，說要與蔣匪幫「經濟與合作」，並支持蔣幫的所謂「反攻大陸」。

岸信介在台北叫囂日本要在亞洲「有所作爲」，說「自由陣營」「應該有效的利用」「非常寧運的時機，不能稍有疏忽」。

石井在日本侵略時期曾任「台灣總督府」的高級官員，日本投降後又任工商相、運輸相、副首相。這次是以日蔣「合作策進會」日方團長的名義，跑到台灣去活動的。

岸信介離台返日後，不久遂轉到南朝鮮去找朴正熙，爲日、蔣、朴的加緊勾結而賣力。

佐藤從美國回國後，十二月一日在國會中再次叫嚷說：日本的安全與南朝鮮、台灣的安全是密切相關的；如果萬一有事發生，危害到它們的安全時，那是一件和日本有極大關係的事情；在這種情況下，日本應當使用美日「安全條約」所規定的先行和美國商酌的制度，採取積極對策來對付這種局面，那是很自然的事情，云云。

佐藤的這些叫囂，赤裸裸暴露了野心，要侵略朝鮮與台灣。這與日本帝國主義在「九一八」後叫嚷的什麼「日滿支一體」，何其相似！

這些日子，台北蔣幫內部的一部份人，爲了日本侵奪台灣的野心愈益明顯，表示不安。

一個「立委」在「自立晚報」發表專文說，日本反動派很可能以「潛在主權」爲藉口，向「朝鮮等地」伸手。這個「立委」所謂的「等地」，顯然是指台灣。

台北另一家報紙的專文中說，琉球（沖繩）與台灣「近在咫尺，如果一旦由琉球引出了任何問題，其後果當不僅琉球問題之本身而已」。

至於賣國成性、認賊作父的蔣介石，則仍然以美帝爲靠山，甘心爲美帝之命，與佐藤爲亞洲的反共「總管」，視岸信介及這類日本反動政客爲上賓。蔣介石和這類日本反動人物，十一月廿日，曾經作五十分鐘的長談。

在日蔣「合作策進會」收場之後，蔣幫還依照美帝的指揮，派遣了谷正綱等人馬，於十二月一日到曼谷，參加所謂「世界反共聯盟」及「亞洲反共聯盟」的會議，參加反華大合唱，要求組織「亞洲區域安全體系」。

但是，今天的亞洲，決不是卅年前的亞洲；今天的中國，更不是蔣介石匪幫統治時代的中國。今天的亞洲人民，包括日本人民在內，到處燃起反美帝、反社帝的火炬，到處掀起反抗反動統治的怒潮，而且正在一天比一天取得更輝煌的勝利。

三十年來，中國人民在偉大領袖毛主席的領導下，人民解放軍在偉大統帥毛主席的親自指揮下，曾經粉碎了不可一世的日本侵略軍；四年的解放戰爭曾經殲滅美帝裝備的八百萬蔣匪軍；中國志願軍會同朝鮮人民一道，打敗美軍和它的十幾國幫兇軍；解放軍邊防部隊曾經打垮由美帝社帝支持的印度反動軍的入侵；今年更幾次打垮社帝在珍寶島地區的武裝挑釁。

如今，經過文化大革命鍛鍊的中國七億人民，其強大與團結是中國歷史上從未有過的。

台灣省是我們神聖領土的一部份，中國人民一定要解放台灣。

北京「人民日報」指出：「日本反動派妄想以武力阻撓我國人民解放台灣，並且妄想以支持蔣匪國賊反攻大陸換取日本吞併台灣的狼子野心，已昭然若揭」；「這是對七億中國人民的猖狂挑釁，中國人民絕不能等閒視之。」

「人民日報」指出，「日本軍國主義和它的任何幫兇如果敢於玩火，……將在亞洲人民的革命烈火中被燒成灰燼。」

人們可以斷言，……日本軍國主義與美帝勾結，策劃新的戰爭的罪惡陰謀，……不可能逃脫覆敗的命運，而且只會自促其滅亡。

蔣幫要廠商遷往山坡

·劉良·

蔣幫「農復會」主任委員沈宗瀚，十一月廿七日在「立法院」答覆質詢時，也說，由於今年「颱風災害」，有關當局「現已決定促使工廠移向山坡下附近出地」。最主要的方案是市區工廠今後可能遷往高地及山地居住。

但是，市民及工廠「遷往高地」，「移向山坡下」，住在哪裏？怎樣搬動機器與設備？台北的市區，平時的「自來水」已成問題，「移向山坡下」，哪有水源？蔣幫的一句空話，推出的難題更多。

附圖是台北報紙的一幅漫畫，原題是「災後漫談」，嘲笑蔣幫當局「節約用水」，它們要市民與工廠由平原地區「上山」，遷往高地。

六十餘家煤礦倒閉

洪梅生

最近，台灣有六十餘家煤礦相繼倒閉，反映了台灣煤礦業嚴重的不景氣。

十一月二十五日台北「中國時報」報道，倒閉的煤礦以新竹縣關西與竹東地區佔多數；倒閉原因是產品找不到銷路，資金不足，無法支持。

在漆黑一團的台灣，煤礦業長期以來經營極端困難。最大的困難是銷路問題。台煤銷售對象主要是「台灣電力公司」和「台灣鐵路局」。近年來，「台電」與「台鐵」在美資控制之下，都改用了由美國供應的燃油，甚至水泥公司也以美國燃油作燃料。台煤處處碰壁，銷路大受影響。

其次，台灣煤礦業經營困難在於資金不足。台煤因難以獲得銀行貸款，大多數皆苦於高利貸的負擔。據蔣幫「經濟部」十二月十五日說，「計劃籌措」新台幣三億元，貸給台灣煤礦業作爲購置機械設備之用。但條件苛刻，有名無實。

此外，台煤的經營一向被蔣幫的「煤炭調節委員會」這一道大難關卡死。這個「煤調會」，統制了台煤的運銷，低抑煤炭收購價格，使礦商無利可圖。這道大難關，礦商過去曾不斷要求解除，他們指出這是「剝削」。

台煤不景氣，使煤產量逐年低落。去年台煤的生產指標，原定五百二十萬噸，實際產量僅爲五百〇一萬五千噸，比一九六五年的五百〇五萬噸的產量更少。今年一至六月，煤產量只達二百四十三萬噸，又比計劃的二百四十九萬噸減產六萬噸，生產繼續低落。由於九月、十月有兩次颱風大水災，估計下半年產量更將銳減。

目前，台煤在台灣出現一個奇特的現象，這就是一方面找不到銷路，另一方面大鬧煤荒。這一現象是十分矛盾的，但說穿了一點也不希奇。台煤所以沒有市場，純是遭到美國傾銷燃油的打擊；所以鬧煤荒，是受「煤調會」限價。台煤倘以不敷成本的煤價，供應一般工廠用煤，則供煤越多，虧損越大，由於生產情緒低落，大多數礦商只爲了維持礦場的經常費用而採煤，這樣，市面當然出現煤荒。

在美蔣的統治下，開採迄今已歷四十餘年的台灣煤礦業，已走投無路。一名煤礦業主被迫在今年八月二十六日在台北縣自殺身死。礦方與民營煤礦的煤礦，也支持不來，拍賣也無人問津。

「中國時報」引述煤礦業人士的意見：「目前煤礦業在生產上維持現況都有困難，對於繼續投資擴增生產，已經無人有幹。」

該報又說，現時的六十多家煤礦倒閉，只不過「是煤礦業滑坡的先聲」。報紙指出：「現在距離曆年僅有兩個月，明新曆年更近，過兩年關到來，如果煤礦業無法籌措所需資金，則停工的情形將會趨於嚴重。」

体育

竟向屬會情商借場
足總操兵無用武地
首日上課情形尷尬
個半鐘頭了事九個球員缺場

【本報訊】爲了先後迎戰丹麥選擇隊和西德柏林許嘉隊，足總挑選出來的香港會卅三名好手於昨天在跑馬地球場舉行首次集訓。

大球場和若山球場都不能借用，事前又沒有租用跑馬地球場，足總昨天所召集一批球員被無用武之地，迫於無奈，只好情商借用屬會租用的跑馬地球場。身爲一個地區的足球最高機構」，連球員練波也沒有場地可用，情形如此尷尬，確屬罕見。

足總負責人在訓練之前，對球員們說，這次集訓，是爲了應付丹麥選擇隊和西柏林許嘉隊先後來訪，現已得到新從日本受訓歸來的駱德興、陳輝洪、窩利士三人負責指導，要將他們學到的東西，介紹給香港球員，相信會收到一定的效果。跟着，駱德興作了簡短談話，並希望各球員依時到場，認真練習。

昨天集訓時，只由駱德興和陳輝洪兩人在場指導，窩利士據說因事不能參加。昨天練習的課程，看來很簡單，但是每個項目則是一個緊接一個，對於鍛鍊球員的體力、氣力、腳法，也許會有一些幫助。

昨天操練的課程，包括跑圈、在禁區十八碼內練習盤球，球不落地左右腳撥波和兩人對頂頭槌等等，歷時逾一個半鐘頭告完畢。昨天參加集訓的球員有：守門員朱柏和、梅永邁、何鑑新；後衛陳廣光、謝國雄、羅國如、劉柏安、區永雄；前衛文錦棠、鄒國根、駱德輝、葉錦洪、黃華傑、張觀鵬、劉志強、熊錦泉、馬興霸、李國強、胡國勉、袁權昭、何耀強、陳錫坤、鍾慶洪……今天缺席的九人，計爲羅桂生、劉守政、駱德興……

乙組頭碰甲組尾
自力今夜鬥消防
甲二組籃球賽將展開關鍵戰爭
女組大同悠悠戰南華協力

【本報訊】公開籃球聯賽今晚續有三場在修頓球場舉行，秩序是：七時，女子組大同對南華；八時，女子組悠悠對協力；九時，甲二組自力對消防。

女子組大同與南華之戰，南華隊中多屬新人，技術尚嫩，且乏作戰經驗，今晚即使力拚，相信亦不易爆冷。悠悠是女子組三強之一，人手不俗，攻守均勻，只要她們全力以赴，料可輕取實力平平的協力。

甲二組自力與消防之戰，是去屆乙組冠軍，自力則是甲二組的強隊，下季爲一場……

實力接近的比賽，預料到時將有劇爭。

今晚的出賽，門票全收三角。

（大同）周淑芳、羅麗妍、蘇儷儀、吳敏玉、陳利南、倫綺兒、鄭玉群、陳綺梅。

（悠悠）邱蘇夢、甄顏娟、尹桂嫻、楊瑞珊、陸嘉儀、何囡芳、麥德成、何碧英、綠蹬園、謝婉華。

（協力）高惠秋、張儀、張潔、何嘉麗、品慧文、顏佩儀、沈靜……

（消防）陳德宏、張漢洪、陳綺深、高豔娟、文、張綺深……（消防）陳德宏、邱福平、林松、吳樹通、黎森、黃毅、吳樹仁、陶啓青、陳輝、謝球濤。

（自力）紀華傑、何錦標、鄺可華、陳亮剛、徐錦滔、李啟富、蕭照南、吳耀熙、薛北強、吳偉光、鄒鉅南、魏錦雄。

王明森獲冠軍
五十哩單車賽

【本報訊】香港單車聯會主辦的五十哩公路賽，昨日在大埔至元朗一段平坦公路舉行，有三十餘人參加。結果，王明森以二小時十分獲得冠軍，平本港最佳紀錄。前香港與澳門選手與予文演出，因疏於練習，成績平平，亦未入前十名。前十名是：㊀王明森，二小時九分五十九秒五；㊁鄧港明二小時十五分四秒六分廿三秒……

茅風勢烈不可收拾

「國際足協」軟硬兼施

▲世界杯足球分組初賽時，歐美各地球隊爲了奪得出線權，不惜使用粗俗戰術。儘管「國際足協」的紀律小組再三呼籲各地球員，但收效甚微，甚至有些球隊越加約束，越使球員變本加厲。佩別球員率風推倒、踢擊隊友、咪等等，都是……這一種「分子」……

既然使用勸告或直罰的方法行不通，同時又不能不對此類事件作出預防措施，於是，「國際足協」乃採用嚴厲的一套，凡是獲得出線權的各地區足總，必須向球員解釋，明年夏天在墨西哥舉行的世界杯足球錦標賽，如要奪標，便得依靠自己的腳上功夫，以及整體合作來獲得，不是單靠動粗或武力來解決的，要求各隊球員拿出真實的功夫來較量。

▲英國足總最近正式公佈參加明年在墨西哥舉行的世界足球錦標賽的全部人選，計一共卅人，其中僅有八人是上屆冠軍的人選。

衆所週知，英國隊是上屆的冠軍，因此，它亦成爲衆矢之的。歐美各球隊都以英隊爲假想敵。

▲雖然目前距離明年的世界杯賽還有一段時期，但歐洲足球界人士業已紛紛開始預測哪一隊的奪標呼聲較高。這些都是根據各隊在分組初賽時的表現及各隊備戰的情形來估計的。「國際足協」會長勞斯和蘇格蘭領隊布朗尼人，都認爲英國隊並不是本屆的熱門馬，因爲這次比賽是在南美洲舉行，對巴西隊比較有利。此外，擁有英國隊獲得過許多榮譽的捷克及義大利也是值得看好的一隊。究竟將來哪一隊能夠奪標，目前還是言之過早。在紛紛預測聲中，現在又多了一支熱門馬，那是素以粗線條作風馳名的保加利亞隊。

·高佬頭·

英隊成爲衆矢之的
「球評專家」一味靠猜

望遠鏡

球技上的消極作用

——正牌軍師——

雖然東方一隊已暫時保持一個時期，但是，這個不正常的局面是否能繼續保持下去，則頗成問題。因爲東方只不過是暫時憑着一股衝勁，以及若干「中興」的新人上陣的緣故，才有一個比較稱心的開始……

名次之爭。

（文字模糊，略）

一得之見

澳門 點將 備戰 怡和

【本報訊】澳門足總今年度……

昨晚女籃賽
福建挫自力
民公勝七喜 中青克晨星

【本報訊】公開女子組籃球賽昨晚續在修頓舉行。結果：福建勝自力；公民勝七喜；中青勝晨星。

公民今晚再賽

今晚兩場

大公報分類廣告

聲明　遺失聲明

中醫教授 蔡敬超 診所：風濕、咳喘、耳鼻、皮膚、瘰核、痔病、清毒、疼痛

余永銳針灸所

國泰　即日獻映：名劍天驕

麗聲宮：今天獻映 名劍天嬌

今天南洋映 王葆演 江漢方

普慶 珠江 高陞 今天映 標準君子 長城出品

冷空氣補充南下 今日天氣更寒

工展攤位此次……得者(由上至下)……集伍、星光公司、……大酮。

災民要求進入被燬的家檢拾可能殘留的物品被拒，心有不甘，坐在那裏守候，不願離去。

大坑東、西火災災民，昨天冒着寒風，捱着肚餓，苦候派飯，一直等到入黑，才見派飯車到來。

被少毡薄寒夜難捱 數千災民盼速改善

有人在凛冽北風中苦候三小時才獲得一飯

災民對今後居住問題感徬徨要求合理安置

【本報訊】九龍仔大坑東、西五千多火災災民，仍在徬徨中。他們前晚捱過一個不易度過的寒夜，昨日面對災場，欲哭無淚，正為今後生活擔憂。

港英說有人曾說，大坑西火災的全體災民前天已獲得五千張毡或棉被；但是昨日有部分災民說仍沒有收到棉被，或者一家數口只得一張棉被。至於寒衣，亦有不少人沒有收到。際此天寒地凍，災民頗盼人人有棉被蓋，個個有寒衣穿。他們的衣物，多被大火吞噬了。

對當局的「派飯」工作，災民多表不滿。因為他們要苦候一個多小時甚至三個小時，才能輪到一餐飯。譬如住在西雲里的郭姓災民，在九龍仔從上午十時半輪到差不多下午二時，那餐飯才到手，費去三個小時有多。又如棲住仁愛新村的數百災民，未到下午五時，已在山下排隊，至下午六時，才開始派飯，在山腳足足吃了一個小時山風。

災民盼速改善。

安置問題，災民最感頭痛。據說當局將安置他們到秀茂坪新區，一小部分安置到葵涌石梨背新區。災民感到頭痛的，是這些地方遠離市區，影響他們工作。災民希望獲得較合理的安置。但港英有關當局表示，這「不能選擇」。

前晚，由於天氣轉冷，當局只發了一張薄毡，數千災民露宿在寒風中，整夜難眠。例如被安置在仁愛新村的姓關的打樁工人，因只蓋一張薄毡，而寒風勁吹，徹夜難眠，昨天染了咳嗽。前晚不少災民根本就沒有好好睡過。

因為絕大部分災民都是隻身逃火，財物蕩然無存，處境甚苦。大坑西西綫巷的一個姓何的搬運工人，身體抱病，他一家九口，在那裏住了十九年，以前經歷三次火災，今次又是財物蕩燬。園苑里一戶一家七口的挂任人家，昨天仍然沒有棉被。

昨午，不少災民陸續回到災場，目睹家園成廢墟，財物蕩然無存，更為今後一家大細的居住、生活問題而擔憂。有些災民們精神呆滯，有些更凄然飲泣。昨日災場仍被封閉，災民們回到災場，很多要求進入災場內，撿拾還能使用的雜物，但卻被拒，災民頗為不滿。一些老婦和婦人，站在災場不肯離去。她們表示有些血汗積蓄、金飾之類留在家中，希望能夠保存，由於……她們急得……於災的居民，昨天談起這次火災，猶有餘悸。他們紛紛表示感謝到場協助灌救的工人、愛國師生和坊衆。他們說：「如果唔係啲班學生截斷火路，我地通通都冇理咯！」

工聯會關懷災民 免費為災民診病

工人勞校師生贈衣送米捐款

【本報訊】港九工會聯合會關懷大坑東、西火災災民，該會屬下第二工人醫療所(佐頓道偉晴街)決定免費為災民診病，診病時間，每天上午八時半至十時半、下午一時半至三時，晚上七時至八時。

旺角勞校師生昨晨籌集了第一批捐款一千一百二十二元六角五分，託新晚報轉送災民。

有些工人，昨日攜衣捐米到仁愛新村慰問災民。愛國學校工友、師生，昨天下午……提到災場，協助有困難的大坑西木屋居民，為他們洗衣、搬……物。

瑪麗醫院病人 昨天倒斃地上

【本報訊】昨天下午七時卅分左右，四十歲女子何珍，被發現倒斃在瑪麗醫院北座地上，其後證實已死亡。該女子是昨天下午因哮喘病入院的。

九龍一住戶 失竊近五千

【本報訊】昨晨十一時至下午十二時二十分，九龍何士甸路五號A五樓被人爆竊，失去現款及珠寶共值四千六百二十二元。

灣仔盧押道五號A被人爆竊，失去一個女裝手錶，值一千二百元及現款五百四十八元。

……海運大厦係座一〇二號一珠寶行，由前晚七時至昨晨九時半一段時間內，被人撬毁氣窗入內行竊，……批金戒指，約值兩萬元，……

港英又開招待會 仍不提出錢救濟

承認已收到捐款十多萬元

【本報訊】港英官員昨天又在深水埗「民政署」舉行的記者招待會上，大談處理九龍仔大坑東、西火災災民問題，但說來說去始終沒提到港英將拿出多少錢來救濟災民。

據說，港英官員在會上說，要將五千多災民全部遷徙到秀茂坪新區。有記者問，如果有些災民因為工作、謀生等原因要求徙置到較近地區的徙置區，該署是否予以考慮？徙置處官員表示「不能任意選擇」。又有記者問：災民如遇有困難時，港英是否考慮經濟上的支援？深水埗「民政署」主任竟說「不能夠」。他還說，大坑西災區不准重建木屋。

港英官員承認已收到一些社團救災捐款十多萬元。

港英擬修徵稅品例 管制出售酒類店舖

「非法移動有稅品」蒸餾摻雜酒類罰款十萬

【本報訊】港英工商處長蘇爾昨日在「立法局」會議上提出一九六九年徵稅物品(修訂)法案」，透露即將制訂規則，以管制出售酒類的地方，包括酒樓、酒店、酒吧等。

蘇爾談及該法案有下面一些內容：

㈠使當局可以追收未付的「法定十足稅款」。

㈡規定所謂「非法移運有稅品」及「蒸餾已摻雜的酒類」，最高罰款十萬元及入獄兩年。

㈢如被認為「未能遵守牌照及許可證條件者」，將罰款一萬元及入獄一年。目前的「罰則」是將貨物充公。

㈣不但甲醇出入口商必須領牌，任何經營甲醇的人士亦要領牌。

天氣預測

和緩北風，天晴，初十分乾燥，下午稍暖和，最高氣溫一八度。

天的紀錄

氣溫 最高 一八點三度 最低 一一點六度
陽光 十點一小時
雨量 無
今年以來總雨量 七四點六三吋
歷年同期 八四點三八吋
下午四時 相對濕度25%
風向 東北偏北
風速 四

白牌車「合法化」 港英鑼密鼓更緊

【本報訊】港英財政司郭伯偉昨日在「立法局」上回答議員所提關於白牌車「合法化」問題時表示，交通處現正對白牌車的經營情況進行一項調查，以斷定白牌的數目，以及「從事何種型式的交通業務」，然後將「交通諮詢委員會」認為須採取行動時，就提供當局應採取何種行動。

在較早時，港英交通處已暗示過有意使白牌車「合法化」，目前此議已到「樓梯響」的時候了。所謂「合法化」，就意味着港英又多一次劊削機會了。

郭伯偉在回答另一議員質詢時透露，截至今年十一月廿二日止，已發出公共小型巴士牌照二九九一個。

「西克林美」糖精 決定將禁止使用

DDT要獲得報告才採「行動」

【本報訊】港英醫務衛生總監鄧炳輝昨日在「立法局」上表示：本港仍將依照最近的決定，訂立新法例，禁用「西克林美」糖精，並規定含有獲准使用的糖精的食物或飲品，其容器要註明所含糖精的名字與份量。

但鄧炳輝稱：「醫學界尚未證實「西克林美」能在人體內引起癌症。」

關於對DDT殺蟲劑的問題，鄧稱，有關部門正「密切注視」，一俟接獲有關使用DDT及其他殺蟲劑引起危險的官方報告時，將會立即採取「適當行動」。

撲滅兩場山火 兩村幸免浩劫

香島荃灣分教處老師在大帽山通宵救火事跡感人

特稿

看見起火想到村民安全

新界大帽山山腰，前晚至昨日凌晨發生兩場山火，先後迫近荃灣的幾條村落。香島中學荃灣分教處三十多名教職員聞訊迅速組成救火隊，到場撲救，徹夜來回奔跑，攔截火路，經過六個多小時的努力撲救，終於把這村落及大……的火撲熄，使荃灣、南海背村等幾百間房屋及當中的……得免遭殃。附近村民對香島教職員的行動甚為感動。

前晚七時左右，大帽山山腰突然出現火頭，可是無人理會。八時，山火更漫山焚燒，迫近柴灣角村，威脅着在山邊簡陋木屋的居民安全。這時，香島中學荃灣分教處三十多位男女老師、職工想到村民生命財產的安全，立即組織起來，攜黑奔到火場。這時，火已接近村邊，村民正紛紛搬東西和疏散。老師們遂冒險撲火。

用衣撲打用腳踏熄山火

山火大面積在焚燒，眼前是一片火海，山上乾柴遇上烈火，風力又大，不易撲救，而且山路凹凸不平，雜草高過人頭。但是，老師們想到居民的利益，認為不論怎樣困難，也要把火撲滅。他們便和羣衆一起，執起竹枝、掃把，脫下衣服，撲打接近村邊的火頭。三十多位男女老師職工在火場邊東奔西跑，有人用腳踏火，有人用泥石掩熄火苗，一直到深夜十一時許始把火撲熄。

跌傷灼傷仍堅持下去

就在這個時候，另一場山火又在遠處近南海背村焚燒，火光熊熊，火焰高逾兩丈。數十位老師來不及休息，立即又投入另一場撲救山火的戰鬥。由柴灣角村步行到南海背村，山腰沒有路，一片漆黑，石頭滿山，可是老師們卻不為困難所嚇倒，跌倒了，爬起來繼續走，手腳傷了，抹去血跡繼續向前，約行了一個小時終於到達南海背村。

這裏的火勢更大，火頭更高，村民已離散，正扶老攜幼跑出家園。山上山麓密佈，地勢高低不平，但老師們不顧自身安危，再和羣衆一起進行撲救工作。有些老師在救火中跌傷，被火灼傷，被樹枝割傷，個別還被狗咬傷。可是，他們仍堅持下去，截斷火路，幫助村民脫離危險。大火被撲熄後，已是凌晨三時半。這時老師們才安心收隊離去。

村民一再表示讚揚感謝

香島荃灣分教處的老師們在救火中，看到老、病的村民，脫下自己的外衣給病人穿，還背着老村民由山腰跑落山腳的安全地方。他們的互助精神感動了村民，一位年老村民激動地說：「我初時以為係拆屋隊，後來先至知係救火隊，你哋真係好嘢！」

還有一位村民又驚又喜地說：「如果你哋幾個字，我哋成條村都會冇咗！」一位家庭主婦流着激動的眼淚說：「你哋愛國學校嘅老師真係好！一來到就去火場幫我哋救火。」

昨晨，香島中學荃灣分教處的老師們，忘記了疲勞，一早又到柴灣角村和南海背村訪問住在那裏的學生家長和村民。當他們一到村口時，附近的村民便熱烈歡迎，說他們就是來幫助我們救火的人。大家親熱地握着老師們的手，對他們的行為一再表示讚揚和感謝。

・本報記者・

火警昨又六十一宗 東頭村兩層樓全燬 聯和墟燒壞九輛車

柴灣焚掉一製香工場及一豬欄

【本報訊】風高物燥，連日火警頻仍。昨天港九新界又發生火警六十一宗，其中港島八宗，九龍廿五宗，新界二十八宗。

九龍城近東頭村鶴佬村三十四號三樓昨晚七時五十分發生三級大火，燒燬一間多層……該幢磚屋高四層，地下係同記肉枱及雜貨記，二樓至四樓為住宅。二樓住三伙人，三樓住六伙人，四樓住一伙人。

三樓一伙住客馬嫡(四十四歲)、一家五口的子女，昨晚在溫習功課時，突聞「啪啪」聲，回頭一望，見電線着火，繼而蔓延開來。馬與家人立即落樓逃命，邊行邊喊：「火燭！」由於火勢猛烈，三、四樓迅即被燒通頂，濃煙沖天。

消防員到場開喉灌救，至九時許火始被撲熄。地下及二樓浸水。此外，有兩個老婦受驚嚇倒在地上，其中一個叫陳愛，六十一歲。

新界粉嶺聯和墟盛街近泰和街尾處一個地盤發生大火，四人受傷。

該處建築地盤，日前建至二樓，後就停了工，地下室內儲有一些木材，也常住有幾名男子。昨晚九時一刻，室內突然起火，很快燃着木材，火勢很猛。附近的住客紛紛搬物逃走。當起火時，室內四個人逃避不及被燒傷，由街坊救出。四傷者是：㈠黃權清，卅九歲；㈡陳龍，四十四歲；㈢劉仁昌，卅九歲，消防員。泊在路邊的八輛私家車和一輛貨車被燒毀。

昨晨十時許，柴灣木屋區第一段近沙灣海邊靈車山後一間製香寮屋工場，突發生火警，延及兩間空置木屋及一間豬欄，繼燒着山草，火乘風勢，蔓延而上，黑煙……進迫臨時安置區第五三一至五三四號四間木屋，門前小部分地方已被燒焦；由於附近的「工人」方面協力救火，……方面急需消防車馳往撲救，……才將火撲熄，……

由菲赴日途中 香港一貨輪發生大血案

兩人被殺一死一人垂危

【本報訊】本月二日，一艘由菲律賓赴日途中的貨輪「大西洋光輝號」(ATLANTIC SPLENDOUR)，船上發生血案，英籍船長及一名管事被殺死，大副身受重傷垂危，疑兇據說為船上「三管」。

「大西洋光輝號」是一艘一萬二千七百噸的貨船，船長五百三十八呎，據說為香港「金山輪船公司」所有。

血案發生時，該輪正在從菲律賓前往日本途中。死者為安德魯(L. W. Andrew)，英籍船長；另一死者是船上管事，據說為香港海員。兩人被利斧砍死。另一重傷者是大副，性命垂危。據說兇手仍匿藏船中。

一電單車賽選手 在澳撞石基重傷

【本報訊】澳門消息：前日上午十時三十分，一名香港電單車賽選手在水塘北角飛車練習，撞落石基重傷。……

港客賭敗扒竊 在澳門被判監

【本報訊】澳門消息：……

胡子翹被殺案 疑兇仍未緝獲

【本報訊】富商胡子翹被殺案，警方仍在展開調查中，……

觀龍樓街坊 捉獲小色狼

該色狼年僅十二歲

東風樓

有限公司

專營國產糧油食品

1週年紀念

九折酬賓

家鄉臘味・海產京果

罐頭美酒・糖果餅乾

國產生油白米・電購即送

旺角山東街32號C 電話：K300947 K300442

裕華總店擴充舖位

本公司購得彌敦道通連佐敦道樓下及樓上五間舖位，正在打通儘快擴充營業，明春再行裝修。各部門將較前寬暢，貴客光顧較為便利。

大批新舊瓷器，陸續到貨，請常參觀選購！

陳設中國陶瓷器皿 高雅大方 富麗堂皇

穿着國產真絲綢緞 身材美好 雍容華貴

水仙花頭：自行浸種 有生活情趣 可供觀賞

印備養種方法說明書附閱

裕華國貨 彌敦道十佐敦道

冷空氣補充南下 今日天氣更寒
昨最低十一點六度破入冬紀錄

【本報訊】在強烈季候風捲襲下，掀起寒潮泛濫，昨晨黎明前後（六至七時）室外氣溫驟降至攝氏十一點六度，創入冬以來最低紀錄。由於寒流補充南下，本港天文台預測今晨氣溫比昨日可能更冷一些。

廣東省氣象台昨午報告：五日內全省無雨。預計未來五日內，本省受冷高壓控制。明（五）日夜間至後日有冷空氣補充到本省。

本港昨晨風勢清勁，入夜空曠地方風勢更強勁。天文台於昨日上午十一時廿分始將在前日下午四時高懸示警之圓黑球（強烈季候風訊號）卸除，前後歷時十九小時又二十分。

本港天文台預測今晨天氣寒冷，最低氣溫約攝氏十一度；下午最高氣溫約攝氏十八度左右。

工展攤位比賽揭曉
前三名為荳品公司鱷魚恤星光 淘化大同獲得最佳設計特別獎

【本報訊】第二十七屆工展會攤位裝飾陳列比賽，評選結果，昨天依時舉行，冠軍為香港荳品有限公司，亞軍鱷魚恤有限公司，季軍星光實業有限公司。淘化大同有限公司的攤位則獲得最佳設計特別獎。

這項比賽，由大會攤位比賽部長周忠繼，副部長譚錫然、葉謀遵主持。

獲得冠軍的荳品攤位，地下由無數碎石砌成，配流線形錦魚池一個；攤位下層為品字形建築物，由四條柱為基礎，直向上升，據說是表示四通八達。攤位上層為梯形建築，由無數木條組成梯級形狀，寓意步步高升。攤位前面設有陳列飾櫃一個，介紹該廠最新出品。

獲得季軍的星光實業公司攤位，最顯著的特點為該廠產品商標——紅A高在攤位之頂。地面以兩組新派方綫條組合，作四字形圖案；整個攤位色調以橙紅色、黃色、珠綠色為主；陳列二百多支紅A水晶燈飾；與陳列組相同，所佔面積有寬闊之出品，有塑膠水晶燈飾，水杓，水晶杯碟，水晶果盆，水晶花瓶和各種塑膠日用品等。

契媽遭誤殺 契仔囚九年
據說兩人曾擬殉情

【本報訊】荃灣石籬新區，今年八月間有一名中年婦人被契仔用鐵鎚打破頭部斃命，契仔事後企圖自殺不遂，昨日在高等法院審訊。被告陳漢中，三十一歲，工人，住荃灣石籬新區。被控於八月二十八日，在荃灣地區謀殺四十四歲婦人王英華。

開庭後，被告承認誤殺，主控亦不加反對，結果誤殺罪名成立，判入獄九年。

被告和死者關係密切，但為死者女兒所知。據謂：八月廿八日，被告和死者曾因此而密謀殉情，其時被告因飲了少許酒，死者對被告說：「不如你將我打死啦。」隨後即將一個鐵鎚交給被告。被告接獲鐵鎚後即向她頭部擊去，死者當時頭破血流，倒地斃命。事後被告曾企圖自殺，但不遂，其後即被警方拘捕落案。

工展新出品 定明日截收

【本報訊】本屆工展會舉辦新出品改良品陳列展覽。大會閉幕前，已將申請表格分發與中華廠商聯合會會員廠號，該項表格，定於明（五）日截收。申請表審查評定後，將交由大會審查部評定，入選者將在會場內公開陳列，並由大會頒給獎狀，以資鼓勵。

三宗車禍 七人受傷

【本報訊】昨晨八時許，港島東區發生兩宗交通意外事件。一宗在大坑道，一男子駕單車與私家車相撞後受傷。傷者梁炳洪，二十三歲，住得寶街明華大廈十七座四Ｘ三號。送院救治。

另一宗交通意外傷者為女子譚順荷，十八歲，住德輔道西一Ｘ六號五樓。她經過銅鑼灣高士威道擬進維多利公園，被一輛私家車撞倒，重傷頭部，入院急救。

此外，昨晨三時許，銅鑼灣怡和街樂聲戲院附近，有一輛私家車失去控制，全車翻側，車上有四男一女受傷。其中兩男子是警察。

五名傷者：朱國華，二十八歲，警察；李滿，二十六歲，警察；胡林志剛，二十三歲；尹家燕，女，十七歲；尹歡，二十四歲。

老婆婆義務放相 支持勞校籌經費
本報一讀者來信讚揚

讀者來信

大公報編輯先生：

前幾天，我走過一個樓梯口，梯口處有間沖曬店，寫着「支持勞校建立新校義曬」等字。我為了好奇，細問那裏一位老婆婆。她說，勞校是好學校，為了教好下一代，希望自己有一分力出一分力，支持勞校云云。這使我很感動。

原來她支持勞校的做法，是義務放相，定價十寸相每張五元。假如你要放一張十寸相，她就在勞校的捐冊寫上你的地址姓名，給你一張，即是把你的五元捐給勞校，而你日後還可取回一張美麗的理想相片。她做這樣的小生意，還出錢出力，很是難得，值得表揚。此間沖曬店，位於南昌街東成大廈之側，店名不詳，希為表揚。

大公讀者

出售銀釘飾物的店舖，其顧客有不少是家庭主婦

杜娟葬禮冷落
生前死後一樣淒涼 「自由影圈」中人致祭者寥寥可數

【本報訊】杜娟生前在「自由影圈」中飽受冷落，死後一樣淒涼，昨天她舉殯時，「自由影圈」中人前往致祭的寥寥可數。到九龍殯儀館辭靈的杜娟親友只得五十人左右，雷家的人除雷恩賜外，其他都未有露面。

杜娟的遺體昨日下午一時半出殯，在鑽石山火葬場火化，其骨灰將放在港島歌連臣角火葬場。

靈堂兩旁懸掛花圈中，有杜娟已分居的丈夫雷啟成致的一個花圈，上款：「彭小鵑靈右」，下款「雷啟成拜輓」。杜雷所生的兒子雷恩賜，於上午十一時半由影星歐嘉慧從沙田帶至靈堂。

輓聯中有銅金商總會與其他兩家團體的輓聯，至於電影公司的輓聯則未見有。

丁紅、方華、莎莉、譚安娜、尤情、柳青、夏萍、吳翠薇、林翹、陳碧西等人扶靈。

身份證兩張 候失主認領

【本報訊】兩名讀者分別拾獲兩張身份證交來本報，候失主認領。其中一張身份證是屬於女性的，名陳影；另一張係兒童身份證，姓陳。

大千公司職工 迎林東明歸來

【本報訊】大千印刷公司全體職工昨天上午舉行集會，熱烈歡迎林東明戰友光榮歸來。林東明是在十月十六日被港英當局非法逮捕和驅逐出境的。在大會上，工友們熱烈讚揚他在獄中堅持鬥爭和活學活用毛澤東思想，一致表示向他學習。

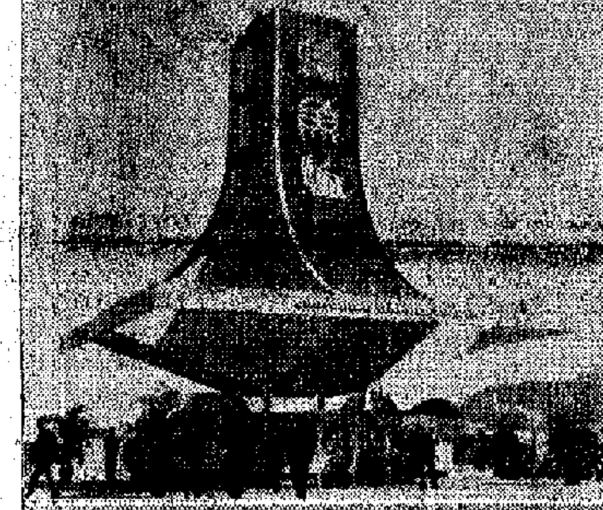

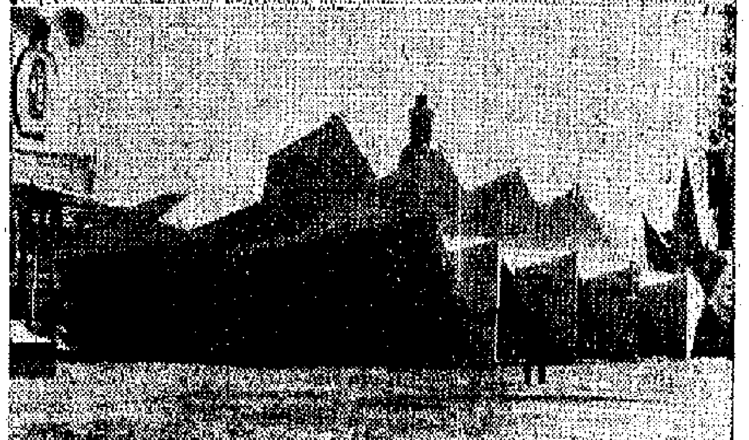

工展攤位比賽冠亞季和特別獎獲得者（由上至下）：香港荳品公司、鱷魚恤、星光公司、淘化大同。

華革攝影班 招收新學員

【本報訊】香港華人革新協會定於本月下旬開辦初級實用攝影班，歡迎攝影愛好者報名參加。參加者可於十四日前親到該會灣仔軒尼詩道二九〇號德華大廈十樓（電話：七三三一六一）報名。

上課時間逢星期四晚上八時半至十時半，暫定三個月為一期。主要課程包括：㈠攝影的基本知識，㈡暗房技術（沖印放大），㈢閃光燈的運用。

體育叢書 出版多輯

【本報訊】中流出版社出版的「體育活動叢書」包括籃球，足球，乒乓球，網球，游泳，啞鈴。扼要介紹各種運動的規則，訓練方法；基本技術，戰術和應注意事項等，且有圖解說明。該叢書各大書店有售。

械劫解款員案 疑犯傷愈提訊
飛仔索「捉俀費」候判

法庭簡訊

▲去月廿八日用自動手槍向兩名解款員行劫現款幾達十萬元之男子李供，已傷癒出院，昨再解西區裁判署提訊，控方申請將案再還押三日，以便作進一步調查。被告李雲，四十六歲，住深水埗南昌街Ｘ號三樓，無職業，被控：（一）十一月廿八日在中區太子大廈用自動手槍向黃錦德行劫一個占士邦式皮箱，內有港幣七萬九千三百五十七元二角五仙，屬環球船務公司所有；（二）同時同地向楊坤浩行劫一個占士邦式皮箱，內有港幣一萬三千二百三十九元五角八仙，屬環球船務公司所有；（三）同時同地未經根據軍火與彈藥條例發給執照而藏有一枝「曼克連」牌之九米厘自動手槍，一個子彈夾及七粒點三八口徑子彈。

▲兩名二十一歲男子沈耀林、李少強，同被控七項搶劫罪，兩人被控在十一月七日至十二月一日間，分別在買納達道、塘尾道、龍闕道、彌敦道、西洋菜街、砵蘭街、太子道等處，攔途搶劫途人，搶去七隻手錶、一對鑽水筆、一隻戒指、一條金鍊等物。昨日，李少強被判入獄兩年，沈耀林押後待判。

▲二十歲男子廖福全，住上水吳屋村，本月二日，他乘鄰居無人在家之際，撬入屋內偷竊，偷去一批約值百多元的衣料，被鄰居發覺，大叫捉賊，卒被捕。昨受審，押後明日宣判。

▲二十一歲男子江植全，住元朗大旗嶺，昨被控六項罪，包括從一月至五月間，六次與一名年僅十三歲的陳姓少女發生關係。據案情透露，兩人是去年九月間在元朗塘頭一次舞會中相識，此後時相往還，兩人發生關係。上月五日，該少女更被誘出走，家人報警。被告昨押後七日宣判。

▲男子陳貴，十八歲；徐業榮，二十歲，兩人昨被控行劫罪，事情發生在本月一日，一名姓謝男子行經灣仔道附近時，被三名飛仔攔途截劫，搶去手錶，值六百七十五元，事後兩人被捕。此案明日再訊。

▲一個廿一歲飛仔溫錦清，涉嫌上月向一個有過關係的酒店女郎索取「捉俀費」，共收了四次款，最後一次被抓往警署。該男于昨被控八項罪名，包括四項恐嚇勒索和四項竊款罪，被告承認，將待調查後宣判。

▲十七歲青年陳炘輝，在新蒲崗大有街某製衣廠做散工，本月一日，他在離廠時偷去一件恤衫，價值十元，被人發覺，昨受審，押後一週宣判。

長城諷刺劇 五福臨門 不日上映

【本報訊】長城公司出品的七彩諷刺喜劇「五福臨門」，已定於十一日起在普慶、南洋、銀都、珠江、南華、高陞六院推出獻映。

本片用誇張的諷刺手法，描述一個收入微薄的理髮師，在妻子連生下一胎五嬰之後，所碰到的一連串啼笑皆非的事件。

本片參加演出的演員有江龍、翁午、姜明、劉戀、蘇秦、李次玉、余婉菲、馬劉翔、何湘等，演出精采，不由你不笑。

又訊：長城公司應觀眾要求，今日起推出兩部喜劇片「梁上君子」和「心上人」，分別在珠江等線重映。

瑪麗女病人 突跳樓斃命
另一八旬老婦懸樑死去

【本報訊】昨日下午六時許，一名患喉癌的女病人入瑪麗醫院四樓留醫，一個鐘頭後，她被發現跳樓，重傷斃命。死者何珍，四十歲，住德輔道西四Ｘ八號四樓。

【本報訊】一名八十六歲老婦，昨晨七時，被發覺在九龍城龍崗道四Ｘ號三樓家中，懸樑自盡，送院時證實斃命。死者陳錦，東莞人，數月前，她因不慎由床上墜下，跌斷腰骨，纏綿床第。

又：昨晨十時五十分，九龍佐敦道近碼仔綠渡海碼頭海邊，一年約四十餘歲婦人墮落海中，幸被救起，送院救治。

觀龍樓街坊 捉獲小色狼
該色狼年僅十二歲

【本報訊】西環觀龍樓治安不寧，色狼飛仔在該處活動，迭向婦女童施暴，前日下午六時許，一名ＸＸ歲的一名女童，在約八歲，在該樓放學返家，被附近一名飛仔非禮，女童驚呼求救，與飛仔糾纏，擋傷頭部，幸街坊及時發覺，協助將該飛仔屌獲，後報案由警方帶返警署。被拘的一名少年，只有十二歲，住觀龍樓二十一樓ＸＸ號。他受社會頹風氣毒害，致有這種卑劣行為。

少年畫報第二期 書店報攤今有售

【本報訊】上月十六日創刊的「少年畫報」第二期經已出版，今日發行，在港九新界各書店、報攤、愛國戲院及國貨公司供應，每冊定價五角。

「少年畫報」是一份圖文並茂的半月刊，適合高小和初中少年朋友閱讀。

本期畫報內容有漫畫「少年園地」、「寫作指導」、「科學新產品」、「講講你的故事」、「少年俱樂部」等欄；有人物故事「最大的幸福」，介紹紅小兵見到毛主席的情況；還有反映勞校師生精神面貌的「球仔和他的老師們」等。

新中華酬賓 減價大贈送

【本報訊】灣仔區新中華國貨公司開業三週年，為酬謝顧客，從…

七十二行

為你新裝添新彩
·一個供應鑲釘飾物的行業·

香港的新興行業中，有一種專門供應鑲釘在衣料上的裝飾物商店。此類商店所經營的裝飾物，林林總總，品種數以千計，其中包括玻璃珠、膠片、人造珍珠、人造寶石等等。這些東西不但價格低廉，而且貨源穩定，遠近送到，生意數目多少不拘，五毫一文也有交易，頗受中小型加工廠和太太小姐們的歡迎。

近年外國遊客和外地，大量購買鑲釘有不同顏色、不同花款的裝飾物衣料、羊毛衫、晚禮服和夜總會表演用的戲服或新裝。這些鑲釘用的裝飾物是人造寶石、人造珍珠、玻璃珠、膠片、刺邊用的金絲彩帶、絲帶，以及各式各樣的金屬和塑膠鈕扣等。一般中小型加工廠，自己無法生產這類裝飾物，原因是中小型加工廠所加工的衣料、羊毛衫或晚禮服，沒有劃一的規定，只能按照衣料或晚禮服所用的裝飾品的色澤需要，決定鑲釘什麼裝飾物，因此，廠方往往臨時派人到商店選購。一些工廠與這些商店有長期交易，如屬熟客，顧客用電話一聲通知，該商店就會派人將貨物送上門。裝飾物種類繁多，如微型人造珍珠，有串庄、有散庄，玻璃珠或膠片較為輕巧；以重計價，至少一安士方有交易。人造寶石則以大小論值，小型的價格較為相宜，中型或巨型的價格相當厲害。這一類寶石，按打出售，或以粒計，至少一打才有交易。以上的都是指電話購貨，有時小型加工廠購一安士人造珍珠或兩安士閃光珠之類，價值不過是五毫一蚊，如果是熟客，商店就得派員送貨。因此售貨員不但需要熟悉各種各類的裝飾物擺和放置的地方，而且要有腳骨力。

除供應加工廠之外，還有不少顧客是上門配購的。許多太太小姐喜歡自己動手造新裝，有時只需要用上一點裝飾物點綴，於是把握上門來。她們有時只買幾三、四毫子而已。

·本報記者·

供衣料鑲釘的飾物之一：人造寶石

國產長袖襯衫

質地靚·款式好·尺碼齊·大量供應

總經銷：萬新有限公司 大道中僑商大廈13樓 電話：234680

各國貨公司、百貨公司有售

分銷處

香港區：福榮公司 香港水坑口街六十九號地下 電話：H-436736

九龍區：中藝公司 九龍長沙灣道233-235號 電話：K-783071

新界區：遠成行 新界大埔普益街十七號地下 電話：066-589

荃灣區：大生公司 新界荃灣德華街卅號地下 電話：040-3802

廣東新到 蔗片糖

色澤金黃 芳香馥郁

製造糕餅 無上妙品

諸尊光顧 無任歡迎

經銷處：華貿公司

文咸東街八號

電話：四三六四四九 四四二九二八

與美日食米爭市場 泰減出口米附加稅
新米盤放來每噸約減低兩鎊

【本報訊】昨日此間入口米商已接得泰國方面的消息，說從現在起即降低食米出口稅。泰米出口報價隨即報低，百分百大白米每噸比前約減低兩鎊。另外再有消息說此間入口米商在一個月前去單訂下之泰米，可因此而獲補償。

泰米出口報價，百分之百大米每噸比前降低兩鎊，據說前報八十一鎊的，新報價為七十九鎊。價實價錢雖低了，但此間訂購仍少入開津。

據港內人士分析，此次泰國降低食米出口稅，明顯是為與爭市場，去年美國米已是它的勁敵，今年細粒米辦銷香港和星馬等地，也使它不無顧慮。

有消息說，此間入口米商在一個月前去單訂下的泰米，也可獲得此次減低出口稅之補償。

【曼谷三日電訊】泰國將與美日競爭亞洲市場，最近決定降低各類泰米出口貼價（出口附加稅），以圖鼓勵泰米出口。泰國「經濟部」公佈三日起實行的泰米出口貼價標準，其中百分百白米、百分五白米每噸貼價率，由原來的一、一〇〇銖降為一、〇〇〇銖；百分十至百分二十白米貼價率，由原來的一、一〇〇銖降為九〇〇銖；百分之二十五至百分之四十五白米，由原來的一、一〇〇銖降為八〇〇銖；三碎降低率為一〇〇銖、二〇〇銖、三〇〇銖。長短粒糯米貼價率，由原來的一、二五〇銖降為八〇〇銖，即降低四五〇銖；糯米砂由原來的四〇〇銖降為二〇〇銖，即減了一半。

據米商消息，曼谷白米市道日下跌，原因是外銷久滯，出口商購少入，而近日泰各地新米運入曼谷來貨數量大增，日來曼谷白米現貨市價每擔跌落三銖至九銖不等。

美提高港貨輸去運費
港製玩具鞋類輸美 勢將難與日貨競爭
港工商團體繼續向美進行交涉

【本報訊】據航運業人士透露，「香港付貨人委員會」現仍繼續向美國人控制的「紐約海運局」、「泛太平洋海運公會」和「西加拿大貨運公會」進行交涉，強烈抗議它們對香港輸往美國和加拿大的運費，把「不公平的待遇」強加於香港廠商和出口商的頭上。

有人估計此次交涉結果，將會迫使該三個貨運公會把港貨輸美國、加拿大的運費增幅縮小。例如港貨輸往美國東岸的二十種重要貨物，由今年十一月一日起平均已提高運費百分之九，這二十種貨物運往美國西岸和加拿大西岸，貨運公會亦已片面決定由明年三月一日起提高運費百分之九，現因代表廠商會、出口商會、工業總會、西商會和印度商會等五團體的「香港付貨人委員會」據理力爭，指出由此次提高運費只是針對香港輸美的貨物，但日貨輸美的運費則並無提高，這顯然是把「不公平的待遇」強加於港商頭上，因此項強烈抗議很有理由，故有些航運業人士認為，由美國人控制的三個貨運公會，為了緩和廠商的反對情緒，可能大顯款關手法，略作讓步，卻堅持損人利己的加價，有人估計可能把運費增幅由百分之九改為百分之五。港商認為，即使如此，也是不合理的。

據廠商和出口商反映，香港玩具、塑膠製品和鞋類銷往美國，都是和日貨進行激烈競爭的，現在貨運公會單獨把港貨輸美的運費提高，顯然將會削弱港貨在美國市場的競爭力，進而使港貨銷路受影響。

航運業人士還指出，現在日本貨輸往美國和加拿大，有相當數量是由日輪載運的。美國航運業壟斷集團之所以不敢任意把日貨輸美的運費提高，就是害怕日本付貨人對它採取報復措施，索性把全部或大部分的日貨交由日輪運往美國和加拿大。但香港輸往美國東岸的貨物，則有大部分由美國船壟斷裝運，在香港「美國西岸航線」的廿二家公會船公司中，美輪公司也佔了八家之多，其壟斷性之大，亦甚明顯。美國航運業壟斷集團就是憑藉這些「實力地位」，任意通過提高貨物運費來向港商加強搜刮，轉嫁困難。

同時，港貨輸往美國東岸，貨運公會早在今年三月一日已提高運費百分之五，十一月又再將二十種重要貨物輸美國東岸的運費提高百分之九，即在八個月內竟提高運費百分之十四，這分明是美國航運業壟斷集團向港商加強搜刮的一種具體表現。現在一些低價的港製塑膠花輸美，單是運費就佔了全部成本的百分之三十三，可見高昂運費已成為該類港貨在美國推銷的一塊絆腳石。

天氣乾爽 海味轉活
鱆魚魷魚交投多

【本報訊】這幾天來寒流補充到港，天氣乾燥，海味門市生意轉暢，大盤交投稍爽。

昨日鱆魚大地魚魷魚交投均比較多，其中一級鱆魚成為每擔一千二百到一千三百元，大地魚一級貨成八百元。魷魚則因上市較少，市價比前稍順，一級貨仍成每擔一千四百元。蝦米價則因本地客多購二、三級貨，一級貨由於那邊暫停已停止而回順，二、三級貨價反而上升。一級蝦鼓仍要一千九百元，因為遠淨能續批發。

據海味商說，目前遠淨並商手上仍有一些數量訂單，在近期內仍須吸進貨物交客，只要一級貨上市較多，他們仍要吸入一定數量。這兩天來，本地客吸進的海味，主要是滿足門市用，再過些，二盤商便須準備冬節貨了。

水泥銷路未獲進展 前訂日貨延遲付來
估計尚有二至三萬噸貨被拖遲

【本報訊】最近水泥銷路僅屬平穩，短期內尚難有很大的發展，門市生意都很一般。因此，個別港商前訂下的日本貨，還有三分之一仍要拖遲付來。

最近水泥銷量仍無多大的進展，比商人原來想像中差些。在今年初，一些水泥商人多認為，今年下半年水泥的銷路可望會比今年上半年增加，但照最近兩個月的情況來看，整個市場需求水泥數量，每月仍只能維持五萬五千噸左右，而今年一至六月份的銷量平均每個月亦為五萬五千噸。

據一些經營水泥商人說，原來估計，今年下半年新開工興建的地盤可能增加，但由於西方市場各種建築材料價格不斷上漲，使得一些建築商對於新建築地盤多不敢投標承建，同時亦影響一部分私人住宅樓宇施工也多被推遲，因此施工的工地並不很多。水泥商還預料，今年底和明年首季水泥銷量也難有很大發展，能維持目前的銷售就算不錯。

今年八月份，由於港產水泥供應與告減少，使得一些商人增加向日本訂貨，據估計八、九月份港商先後向日本訂入的水泥共達六萬餘至七萬噸，但現只到得四萬多噸，其餘的貨最近仍少運來。據說，這些尚未運來的貨，可能會「爛尾」，因為最近市場需求只屬平穩，而港製貨和國產貨供應相當正常，市面價格比前平定，如現在從日本方面辦貨來，多無利可圖，且較難脫手，故一部分來貨商近仍將前訂貨再[illegible]

批銷旺季將過去 英呢絨價下降
日化纖衣料亦低價求售

【本報訊】呢絨批銷生意旺季短促，而且批銷旺季快將過去，近日有個別來貨商已將英國呢絨和日本化纖衣料削價降低求售。

據呢絨商消息，今年秋冬季呢絨批銷生意到目前為止頗不如理想。今年七、八月份，應是秋冬季呢絨批銷生意旺月，但當時的生意卻旺不起來，只是在九月份的生意才稍為旺些，但旺的時間甚為短促，使得該行業生意比去年同期遜色。雖然呢絨零售生意還有約一個月的生意可做，但因各零剪商和洋服店去年存貨較大，因此現在即使零剪商生意較好，他們也不敢再大量補貨，而只將舊存貨推出以求現金週轉。

由於呢絨批銷生意旺季快將成過去，因此，最近有個別有貨較多的來貨商已將大盤價降低。例如有些重十四安士的英國呢絨，原來每碼批價為二十多元的，現價售十八元左右，低跌約百分之二十。又如日本一種化纖衣料——布士美綸絲面，更有「跳樓盤」出現，該產品初期開盤每碼要七元多至八元，近日每碼僅要四元輪至五元，據說，以該價拋貨，來貨商是要虧蝕的。雖然價格低降，但零售商仍缺乏信心進貨。聞說，該日本化纖衣料現積壓的貨商是相當大宗的。

馬禁三種貨輸入
食品日用品訂單寄來稍增

【吉隆坡一日航訊】數天前出版的「馬來西亞」憲報公佈稅制新法令，規定打字印帶、複印紙及潤面瓷磚為受保護產物，禁止向所有國家輸入。

【本報訊】馬來亞商人最近向港扯購貨物，比前稍有增加，但目前去貨情況比諸去年同期卻有遜色。

據辦莊消息，馬來亞入口商在最近兩三週來，向港扯購貨物有所增加，一般估計約增一成左右。今年馬商向港買貨，自從吉隆坡事件發生後就冷淡下來，跟着馬來亞提高部分入口貨關稅，使到馬來人來單訂貨以及在例常旺季初期購貨亦無顯著回增，所以，自吉隆坡事件以來，馬來亞商人來單購貨較多。

近日馬商向港採訂增加的貨品，除生果、乾果雜貨等外，棉織品、五金製品、文具及日用物品亦比前多些，係因伊斯蘭教齋食月前市場銷貨好些，當地入口商稍為放手辦入新貨。

目前馬商向港購貨仍是比去年同期有遜色，這因今年馬提高部分入口貨關稅，去貨成本增重，加上一般性的貨價上漲影響，該地市場購買力比去年差，貿易商認為如果今年不是國際膠價與錫價水平比去年高，該地市場購買力恐怕要比目前更為低落。

瑞滙價續升 西德滙回低

【本報訊】昨日瑞士、西德滙和星馬滙的銀行實價調整，其中瑞士滙每百瑞士法郎比前多兌〇‧三港元，西德滙則每百馬克比前少兌〇‧一港元。以下為該三種外匯新價：

瑞士滙實價：每百瑞士法郎兌一四二‧二港元；買價：電匯一四〇‧七港元。

西德滙實價：每百馬克兌一六五‧八港元；買價：電匯一六三‧八港元，匯單一六三‧二港元。

星馬滙實價：每百叻元兌一九九‧四港元；買價：電匯一九六‧九港元，匯單一九六‧九港元。[illegible]

江西產紅桔 今早可開盤

【本報訊】第一批江西紅桔已於昨天抵港，該批貨將於今早便可開盤。

昨天上市的四會柑，有北海甜橙、化州橙等。北海甜橙和湛江甜橙是化州橙移植的，外觀呈日字，味道甜而帶酸味，來貨很為好銷，其中尤以二級中個子貨最為搶手，每擔成六十六元，三級貨則成五十八元。

北海甜橙陸續運到，它以食味清甜受到食家好評，該甜橙個子較細但很均勻，國貨公司和果欄商人扯購踴躍，每擔以一百三十元成交。

昨天北海和湛江均有化州橙運到，化州橙食味不錯，水分大，加上價格適中，每元可買六、七個，因此，最近銷售暢，但貨稍清爽。

象牙海岸來單 訂各種日用品
有些貨近日陸續付出

【本報訊】象牙海岸等西非地區商人，近來有比較密切的訂單寄來，而且付貨[illegible]

據洋行商說，目前[illegible]

股市交投大減
買家繼續縮手
有些股價跌勢昨日仍相當凌厲

【本報訊】市場繼續轉弱，成交一共只有六百九十四萬元，是八月二十日以來的最低水平。[illegible]

金鈔下跌

【本報訊】倫敦金價再瀉，每安士比前又跌低至三十五美元以下。[illegible]

生油市俏價高
來存均疏薄
現貨拆出近亦疏落

【本報訊】目前，港市花生油存貨少，現貨市價俏高。[illegible]

江門蔗糖片 首批昨運到
折家即全部吸入

【本報訊】江門蔗糖片首批昨日運到。[illegible]

貨船出入口日明日今

今日入口船隻

船名		來往港口	停泊地點	公司
美上美	SUSANNE(下午)	曼谷	B22	司行利
麗德迪	LETIJA(中午)		A1	廈 利
銀洲	NGAN CHAU(下午)	台灣		太古
雙榮丸	SORI MARU(下午三時)	新加坡	A32	日本郵船
新印度怡美利	JOHNEVERETT(下午七時)	日本	A31	福來
東方神箭	ORIENTAL ARROW(下午四時)	高雄	貨櫃碼	東方海外
安娜貝家	ANNA BAKKE(半夜)	三藩市	A24	鐵行
波士頓丸	BOSTON MARU(中午)	日本	A6	日郵
大韓怡美利	HUGHEVERETT(下午四時)	日本	A34	福來
三鷹丸	MITAKA MARU(半夜)	新加坡	A26	日郵
橫濱丸	YOKOHAMA MARU(下午)	日本	A28	日郵

今日出口船隻

船名		來往港口	停泊地點	公司
光榮富士	GLORY FUJI(上午六時)	新加坡	B2	大信
大寶利	DAEPORI(上午七時)	泗水	B17	新興行
大忠	GRAND LOYALTY(上午)	加爾各答	A9	海運
長崎丸	NAGASAKI MARU(上午八時)	新加坡	A28	太古
卡斯都來	KASDOLNOJE(下午)	曼谷 加城	B18	遠東高
上島丸	KAMISHIMA MARU(晨早)	新加坡	B4	海聯
漢士馬士	HANS MAERSK(下午)	西貢	A17	捷成
大華山	TAIWAHSHAN(下午六時)	曼谷	B13	順昌
金鳳	GOLDEN PHOENIX(下午)	曼谷	B19	金興
沙蘭絲	SARANSK(下午)	日本	B16	遠東高
雙榮丸	SORI MARU(下午)	日本	A32	日郵
勞時來	MUSI LLOYD(中午)	阿卡普爾科	A18	渣華
乾山丸	INUISAN MARU(上午六時)	神戶	A2	大阪
伊利友樂士	EURYALUS(上午八時)	高雄 英國	A24	天祥
諾域	NORWID(上午四時)	橫濱	A4	錦興
意大利丸	ITALY MARU(下午)	基隆	海旗	鄉
大利馬修	TELEMACHUS(下午)	日本 英國	A21	太古
福興	FOO HSING(下午)	高雄	油麻地	海昌

明日入口船隻

船名		來往港口	停泊地點	公司
普林治	PRIMORJE	中東新加坡	A11	華林
秀邦丸	SHUHO MARU(下午十時)	日本	B2	東方
美華	MYOMAYWA(上午六時)	仰光新加坡	B12	新興行
長島丸	NAGASHIMA MARU(下午)	曼谷	A33	川崎
利文怡美利	RAMONEVERETT	日本	A	福來
春光丸	SHUNKO MARU	橫濱	B	大信
士打谷	STRAAT COOK	南非	A	渣華
克摩尼亞	HAMMONIA(下午二時)	歐洲	九龍倉	捷成
加菲路總統	PRES. GARFIELD	美國	九龍倉	總統
東崖	EASTERN CLIFF	日本	A	大阪
快堡	FREYBURG(下午五時)	歐洲	A3	東方
金城	GOLDEN CITY	上海	B	源源

明日出口船隻

船名		來往港口	停泊地點	公司
三鷹丸	MITAKA MARU(下午)	日本	A26	日郵
伊予丸	IYO MARU(下午)	新加坡 馬港	A25	日郵
銀洲	NGAN CHAU	新加坡 波斯灣	B7	太古
大韓怡美利	HUGHEVERETT(下午)	曼谷 加爾各答	A34	福來
諾列	NURITH(上午)	新加坡	A10	新興行
海利	HOI LEE(下午)	山打根斗湖	油麻地	惠南
新印度怡美利	JOHNEVERETT(下午)	沖繩日本	A31	福來
奴地	NUDDEA	日本	A22	鐵行
布根威	BOUGAINVILLE(下午)	西哈努克港 西南非	A7	沙嘀
橫濱丸	YOKOHAMA(下午)	美國灣	A28	日郵
麗德迪	LETIJA(下午)	日本 西雅圖	A1	廈利
波士頓丸	BOSTON MARU(下午)	紐約	A6	日郵
復華	UNION FREEDOM(下午)	神戶 美國	A27	渣華
佐治安順	GEORGE ANSON(下午五時)	基隆 澳洲	九龍倉	渣甸
大興	TA HSING(下午)	基隆	油麻地	東海
芝萬能	TJIMANUK(中午)	上海	B6	渣華

船隻停泊表

船名		停泊處	公司
威伯隆	WAIBALONG	B20	新盛利
和豐	HO FONG	B8	僑利
東方貿易	ORIENTAL TRADER	荔枝角	國泰
和利士	HO IS	深水埗	聯華
多瑪林	TOMBATU	油麻地	渣華
永光	WING KWONG	A30	南方
尼斯帕羅斯	NISSOS PAROS	九龍灣	華林
羅賈	RAJAH	九龍灣	渣甸
愛爾瑪連拿	ARU MARINER	深水埗	聯華
安派	AMPAI	5	新興行
班威維士	BRNWYVIS	九龍灣	捷行
文萊第一	BRUNEI No.1	油麻地	華通
芝罘	CHEFOO	海旗	太古
晶棕	CRYSTAL PALM	B11	中央
波和	PORTHOS	A8	川崎
裕春丸	YUSHUN MARU	B9	東洋
金鷹	GOLDEN CONDOR	B22	金榮
丹絨多偉達	TANDJUNG TO. AWITAN	油麻地	通裕

Guan Guan Shipping Ltd

金城輪 M.V. "GOLDEN CITY"

十二月五日抵港卸貨 八日收貨 九日開航

往：星加坡、巴生、庇能 CHITTAGONG CALCUTTA

留各收貨人注意：本輪由中國來港，本公司敬請各收貨人速來本公司辦理提貨手續。

源源船務有限公司

地址：德輔道西永華大廈一一〇一室 電話：446439 448230 442009

正和海運株式會社 SEIWA LINE

彌彥丸 M.V. "YAHIKO MARU"

十二月六日由天津新港抵港 十二月七日收貨，十二月八日開行

直放：古晉、詩巫

第四十五義宗丸 M.V. "GISO MARU No. 45"

十二月廿三日由天津新港抵港 十二月廿四日收貨，十二月廿五日開行

直放：古晉、詩巫

總代理：海外聯合海運有限公司

李寶椿大廈二樓一一〇一室 電話：四三九五〇一 四三三六四一 四四五一一一 四四五六七八 四〇一一九九

名神汽船株式會社 MEISHIN LINE

上島丸 M.V. "KAMISHIMA MARU"

十二月二日由日本抵港 十二月三日收貨 十二月四日開行

直放：新加坡

日尚丸 M.V. "NISSHOH MARU"

十二月八日由日本抵港 十二月九日收貨 十二月十日開行

直放：新加坡

M.V. HOI LEE

海利輪 新型快捷 頭艙艙備

直透 亞庇 山打根 斗湖

十二月四日收貨 五日開行

惠南有限公司

李寶椿大廈八二〇室 電話：四三五八八四 四三〇六九五

S.S. HOI SOON

海順輪 直透 山打根 斗湖

十二月十三日收貨 十五日開行

惠南有限公司

李寶椿大廈八二〇室 電話：四三五八八四 四三〇六九五

SHOFUKU LINE

追風丸 M.S. "OIKAZE MARU"

直透 古晉 詩巫

十二月十一號到港 十二號開行

昭南丸 M.S. "SHONAN MARU"

直透 星架坡

十二月十七號到港 十八號開行

請收貨人速來辦理提貨手續，貨客付貨請惠臨本公司接洽

總代理：東洋船務有限公司

皇后大道中協商大廈九〇四室 電話：二四〇五五二一 二四〇五六二

Japan Line

紐約特快航線 M.S. MANHATTAN MARU

曼克頓丸 十二月七日抵港 九日開行

直往：紐約、紐域、費城、波的摩

兼收中南美洲及西印度羣島等地貨物由基利士多巴轉駁

貨客付貨請移玉步

泛洋航運有限公司

七〇五大廈郵政大廈 電話：223383, 227866, 223875, 229977

一九六八年新船時速十四海哩

新洋丸 M.S. "SHINYO MARU"

十二月八日落貨 九日開行

直航：星架坡、巴生港

請各收貨人前來辦理船邊提貨手續，否則將貨存倉，其風、火、水險等一切費用統歸各收貨人負責。

香港—沙巴定期航線

神島丸 M.S. "KOJIMA MARU"

十二月十日落貨 十一日開行

直航：納閩、山打根 LABUAN, SANDAKAN

請各收貨人前來辦理船邊提貨手續，否則將貨存倉，其風、火、水險等一切費用統歸各收貨人負責。

貨客付貨請臨接洽

代理：泛洋航運有限公司

電話：223383，227866，223875，229977 聯合大廈七〇五室

大寶山

最新型客貨輪時速十八哩 有冷藏艙位

M.S. "TAIPOOSHAN"

本期：十二月十七日落貨 十八日開行

下期：一月三日落貨 一月四日開行

直透 新加坡、庇能

大福山 M.S. "TAIFOOSHAN"

十二月九日落貨 十日下午開行

直透 新加坡、庇能

客貨請臨德輔道西四號二樓本公司接洽為荷

接洽部：四四五五一二 四四一八〇一

客務部：四四八〇一六（客部）

順昌航業有限公司啓

惠刊廣告 請撥電話 七二六九八〇

「蒂美思」 M.S. "DIMITRIS N"

由上海來。

約於十二月六日抵港。

請各收貨人速來本公司辦理提貨手續。

華夏企業有限公司啓

中國銀行大廈九樓 電話：二四一一六

火車時刻表

九龍開	到羅湖	羅湖開	到九龍
上午6時30	上午7時34	上午6時04	上午7時10
7時32	8時44	6時38	7時46
8時38	9時43	7時10	8時16
9時26	10時30	7時46	8時55
10時34	11時38	8時58	10時05
11時43	下午12時46	10時06	11時18
下午12時59	1時58	11時14	下午12時22
1時45	2時49	下午12時02	1時09
3時05	4時57	1時12	2時24
4時02	5時06	2時25	3時34
5時12	5時33	3時35	4時41
5時54	5時57	4時29	5時29
6時46	7時51	5時25	6時32
8時0	9時03	5時33	7時40
9時0	10時03	7時05	8時14
9時47	10時50	8時07	9時14
(A)10時30	11時33	9時19	10時25
(B)11時0	0時03		

附註：表內有（A）者星期日及公衆假期停駛，有（B）者只在星期六、日及公衆假期行走。

深圳開	到廣州	廣州開	到深圳
下午1時0	下午2時50	上午8時05	下午10時04
下午3時46	下午8時25	上午9時38	下午2時30

HONG KONG PUBLIC LIBRARY

潮海雄風

梁羽生

第九回：宿怨難消排劍陣　師恩圖報鬥魔頭

可是，褚爸一人雖然勉強和陽天雷扳了平手，崔鐵山和白萬雄的惡鬥，卻是越來越感吃力了。另一對，柳洞天則還是略佔上風，在急切之間，無論如何也是勝不了陽堅白的！

楊雲驄不由得心中煩躁，想道：「孟大俠和韓老英雄怎麼還不來呢？」

孟少剛和韓大維是一早就混進了「國師府」的，按說他們在這裏的高呼酣鬥之聲，孟韓二人決沒有聽不見之理！「莫非他們是遭遇了什麼意外？他們的武功，當世罕有比倫，該不至於吧？可是何以直到如今，仍是蹤跡渺然？」強援未見，楊谷二人不由得都是心煩意亂，剛剛扳成了平手，不過一會，又給陽天雷佔了上風，搶了攻勢。

且說李思南在石牢之中正自靜坐運功，牢中黑漆漆的也不知是白天還是夜晚，忽聽得有兩個人行走的腳步聲，似乎正是向着這邊行走，突然間，那兩個人說話的聲音也聽得見了，李思南不由得猛地一驚了！這聲音好熟，李思南一聽就知道是屠龍的聲音！

只聽得屠龍說道：「這個看守不懂漢語，待我叫他把鎖匙給我，我設法將他支開，你看可好？」

跟着一個少女的聲音說道：「你可別要花招，李盟主真的是關在這裏嗎？」她的聲音說得很輕，但李思南練過「聽風辨器」的功夫，卻是聽得一清二楚。

「這女子是誰呢？聽她的口氣，似乎是想來救我的？屠龍何以又會聽命於她，真是奇怪！」李思南心想。從他們說話的聲音，李思南可以猜測得到，他們與這牢房的距離大約還有二三十步之遙，這女子是在屠龍的耳邊說話的。

心念未已，只聽得屠龍打了個哈哈，說道：「你放心說話也不怕，這看守聽不懂的。嗯，瓊姑，我怎能騙你呢？我讓你親自打開牢門，把你所仰慕的大英雄大豪傑李思南放出來！」

劉瓊姑冷笑道：「我也不怕你騙我，除非你想不要性命！」

說話之間，已是來到牢房之前，那個蒙古武士認得屠龍，卻未見過劉瓊姑，看見他們一同來到，頗為驚詫，正要開口，屠龍已是搶先說道：「把鎖匙給我，你立即去稟報國師法王前來！不必多問，快去，快去！我是受人要挾的！」

原來這蒙古看守雖然不會說漢話，但卻是聽得懂的。是以屠龍搶先用蒙古話和他說的。

屠龍一時間卻沒想到，劉瓊姑雖然聽不懂他說的蒙古話，關在牢房裏的李思南卻是聽得懂的！（六二三）

覺到可怕

李寶貝明白亞鵰的意思，嘆了一口氣，說：「你想得到，有好報的。」

李寶貝和康娣走出門去，門外的記者立即拍照，問了許多問題。現在康娣已經懂得一點應付記者的辦法了，只回答一兩句簡單的話，有些難問題，或者根本不懂的，便說「我不大清楚」「我不能回答」。胡興曾經教過她。還教她只要一見前面有照相機，立刻要笑的訣竅。現在覺得有些不適宜，所以一味拉直了臉，倒是李寶貝給他們鬧了一個夠！她自己也控制不住，問一句答十句。終於坐進了汽車。

在路上，康娣問李寶貝，胭鵰說是「為了監獎」，那是什麼意思。

「她現在做舞女，」李寶貝說，「明天，報紙上一定要嚼舌根，把她的名字和鵬美放在一起，這樣就不大方便，因為鵬美到底是明星啊！你說她不是嗎？」

康娣不知道報紙上會怎樣嚼舌根。李寶貝說，「這是料得到的，總之不是好事，連祖宗三代的家譜也要寫進去，而且各家報紙不同，有的同情，有的罵，總而言之犯不着。隨後偶爾才說了那麼多的話，想到明天也要把她的名字登出來，不過她說：「我無所謂，小人物，由他們去發暗風。」」

醫院裏亂雜雜的，好像都是為了鵬美在緊張，但是問一個穿白衣的護士，她竟然不知道這件事，指給她們路向，要她們到另外一座樓裏去問。

但是這一次果然是白走了一趟，本來正如警官所說的，她們不能見到鵬美，但是得到了一個消息，說是並沒有生命危險，醫生已經施過急救。

她們坐在鄰廊裏的長椅上，覺得這兒有點特別，警察很多，常常在幾個病房裏進出。不久又見一個警察，帶來一個青年人，不過二十來歲，頭上圍着繃帶，手上卻上了銬，坐在旁邊，在那兒呻吟，警察走開了，走進一間房，推門進去時，見裏面黑沉沉的，似乎有些機械，一會兒，那警察出來，把戴銬的青年帶進去，這青年發覺有人在注意他，把頭低了，竭力避開她們的目光。當他背心朝着她們的時候，她們才見到他的褲子上有一大灘血跡，他走路是跛着的。

「大概是一個搶劫。」李寶貝附在康娣的耳朵上說。

康娣好像給什麼東西突然戳了一下，嚇了一跳，漸漸覺得這兒是一個可怕的地方，說：「我們走吧！」（三三三）

橫禍

戴嵩

三三二　危害客人

蕭銳芳進房一看，臉色青一陣紅一陣。她似揣測到問題不簡單，緊張與驚惶，同時向她襲來。

「銳芳，你檢查一下，看看丟了些什麼？」柳丹穆在旁，輕輕向蕭銳芳提示。

蕭銳芳走過去，翻查自己的首飾箱。陳南橋也走了過去，發覺蕭銳芳的首飾，並未被偷走。要說值錢嗎？蕭銳芳有一隻七卡又四分之一的鑽戒，仍然晶晶的擱在首飾箱內，其他的一些飾物，也同樣原封未動。如果是賊溜進來偷竊，焉有見首飾不偷之理？

這個問題剛在陳南橋的腦子裏一閃，馬上就讓蕭銳芳的話岔開了。蕭銳芳問陳南橋道：

「這是怎麼一回事？」

陳南橋只得依畫直說地重複了一遍的經過，而且正想發表他一點意見時，蕭銳芳立即說道：

「也虧得你撞破了他的行藏，否則，我的損失可真不小了。」

「是呀！他為什麼不順手牽羊，把你的東西偷走？」這就是陳南橋的疑問。

「這可能是個初入門的新雀仔，膽小如鼠，沒有什麼經驗。如果是個老雀，我這些首飾，早就不翼而飛了。」

站在一旁的柳丹穆說道：「銳芳，你先檢查清楚，看看丟了什麼？也許這傢伙以為你的首飾是贋品，不識貨，所以成了漏網之魚。」

「好，讓我再看看。」蕭銳芳說道。

於是，蕭銳芳在檢查她的行李，同時又問陳南橋道：「南橋，你的東西有沒有丟去？」[illegible]

陳南橋道：「[illegible]」

[illegible]

了陳南橋[illegible]後，沒有回過自己的房間，因此說道：「讓我回房去看一看。」

房間裏，一切依舊，事實上，陳南橋的行李，沒有任何可疑之處。

他從房裏出來，正巧碰到蕭銳芳和柳丹穆也從房裏出來，大家在客廳坐下。

「怎麼樣？陳先生」

「沒有丟任何的東西」陳南橋說。

蕭銳芳搖了搖頭，似乎在想什麼。最後，她終於說：「這太荒唐了，我們要跟公司交涉。」

「對呀！危害客人，酒店要負責！」陳南橋同意。

喉痛

一連兩天，羅斯領着他們到處「拜會」。這樣的「拜會」，麥如絲覺得最不是味道。她既沒大名氣，也不是「第一女角」，也沒到過「寶島」，她跟凝凝一起，人家只管跟凝凝說話，把她冷落一邊。她一到比一到難受，常常唧着嘴，瞪着那些圍圍轉的什麼官兒哩，什麼電影界的頭兒哩，新聞界的什麼人物啦，等等。有時索性背過臉去，眼睛要不是溜到窗外，就是溜着壁上掛着的什麼裝飾。

雷志廉和康泰雖然要吃「自由」「辣撻飯」，也跟麥如絲一樣，很有同感。只是他們不能像麥如絲似的攤出不耐煩的樣子。他們極力顯出興奮，顯出感恩戴德。雷志廉並且要康泰跟麥如絲談一下，給她勸告。

康泰跟麥如絲說：「這裏不比別處，說這裏有什麼『自由』，全不是那回事。你這種神態，說不定已經被打報告。提防回去不得！」

麥如絲只覺通身一陣涼：「羅老板會給我們打點吧。別嚇我。可是，我沒說什麼壞話呵，他們扯着我在這裏幹嗎？」

「別那麼天真。總之，人家笑你便笑，人家硬腰你便硬腰……」康泰說聲更低。「比方，有個官兒看上你，你……」

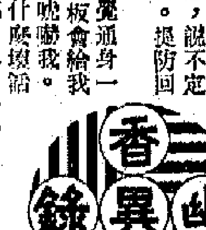

麥如絲俏的扯了康泰一把：「那麼你就『眼』住我。要是有誰把我當羊，你可要救救我呵。」

到了第四天晚上，羅斯通知雷志康，說他們要是拍外景，明兒可以開始進行。

羅斯的通知，雷志康倒是給拔去背上的刺似的，他躊躇的說：「那麼，羅老板也跟我們一道。」

「我還有公事。你們到什麼地方拍外景，早已呈報，也給批准了。工作就是工作，我不要許你們說話總要真小心！」

在外景拍攝當中，每逢跪上，徐義便隨着羅斯。一夫也就不再回小酒店。

本來，雷志康和康泰，過去都曾有過跟姐兒們、「酒女」們混得頂熱的日子，他們在這上面也都有了「對象」。可是，這一回，他們老覺得心裏像塞着什麼東西，覺得到處都有人釘梢似的，對於那些玩意，就全提不起勁。

反而徐義每天回到巢合地點，老是打呵欠，說話吶吶的，幹起來也顯得沒精打采。

開始，康泰按捺着，生怕他跟羅斯打報告。過了幾天，徐義還是那副模樣，康泰耐不住了，就抓着徐義說：「徐仔，你晚上大概不睡吧。你到這兒來，就是拚着不睡覺？」（十二）

怒潮

林源

六四　搶救

這是一個沒有月色的黑夜，風一陣緊，一陣慢，頗有點寒意。麥忠打着手電，往公路兩旁照射了一面，並沒有什麼發現，呼救聲也聽不到了。只有搖曳的樹葉，發出「沙沙沙」的呼嘯。

「應該在這個地方的，」來報訊的街坊肯定地說：「我聽到是個女人的聲音。」

麥忠道：「大家分頭去找找看！」

於是，十幾個街坊，就在公路兩旁到處尋找。關媽和麥嫂是一個組，沿着山澗走，才走了幾步，就踢着了一樣東西，麥嫂拾來一看，兩人同時驚叫起來：「快來，快來，找到一隻高跟鞋。」

街坊一下子就聚到山澗邊來。但除了那隻高跟鞋之外，附近並沒有別的發現。

關媽一個人再往前走，攜到了崖邊，赫然見一棵樹枝上掛着一條絲巾，俯身往崖下探望，就聽到陣陣微弱的呻吟聲。

關媽不由得大聲叫喚：「有人跌落山崖了！」

麥忠拿手電照了照，果然見一個女子伴倒在崖下，身旁流了一大灘血。

「去叫十字車！」麥忠吩咐一個街坊先去報警，他就攀着嶙石的樹根，一步一步的滑下去。

滑到了底，麥忠看見那受傷的女子衣衫不整，在冷得牙關發顫，便立即脫下身上的飛機恤，給她蓋上，輕聲問：「你傷在什麼地方？」

那女子睜開眼，望了麥忠一下，又閉上——連睜眼也感到吃力，她嚅動着咀巴，可就是說不出聲來，只能用手指指腿部——顯然，傷可不輕。

就在這時，上面傳來麥嫂的聲音：「要不要擲包下來？」

麥忠答道：「好的，小心拋下來吧！」

有了藥包，麥忠就給那女子做了一些止血和紮綁的急救。現在，就只等救護人員到來，好一會，救傷車和警車才到，拿繩梯，抬擔架，折騰了大半個小時，才把那個女子救了上去。

一個警察拿着原子筆、記事簿，問不出要領，便指着麥忠說：「大佬，麻煩你，跟我到醫院走一趟，做做證人了！」

關媽推了麥嫂一下，問：「這會不會是劫案？」

麥嫂搖搖頭道：「猜不到，等阿忠去了醫院回來就知道了。」

危樓種種

辛海

午夜風箏

鄰位顧客的一句話，不但吸引我，還引那天台的上空，就是其他分別坐在幾張大牌檯圍桌邊的顧客，也都仰頭瞪目，在凝望追蹤那搖擺於夜空中的風箏。

「簡直瘋線，半夜三更，還覺也不睡，跑到天台去放風箏。」一個禿頭的中年男人說。他正在喝着一杯啤酒，桌面則放着個青島啤酒瓶。

「大概是幾個頑皮孩子跑到天台去放的吧？」坐在禿頭中年人身邊的一個青年說，他也手拿一個啤酒杯。

「這時候，孩子該睡覺了！」坐在另一張圓桌邊的一個穿短衫褲中年女人說，她的雙眼也在追蹤那個風箏。

「很難說，這社會變得反常。」坐在她身旁的老婦人說。

「可不是，這社會在半夜三更亂嘈！」禿頭中年人說。

「三叔，[illegible]」

[illegible]（四）

要伯父險一餐

我曰：「不過，辦學與做生意不同，就係辦學所受限制更多，學生人數受限制，教員資歷受限制，衛生設備受限制，消防設備受限制，教育之諸多限制，我不是呃行，所知不多，只知私校甚難執笠。」伯父曰：「講到做生意，行行都叫難嘸，你估我地大牌檔又好易做乎？」我曰：「大牌檔反而穩陣，明白呃行之苦處。」[illegible]

[illegible]

懵人新語

[illegible]

（八九〇）

入口船期預告

船	名	開來港口	月日	公司
溫拿拉圖	WONORATO	吉厘巴板	12月6	渣華
金寶來丸	CANBERRA MARU	日本	12月6	永泰
順毋	SIMOA	美國	12月6	港海
南非愛花	S.A.ALPHEN	南非	12月6	渣甸
朝福神丸	ASAFUKUJIN MARU	日本	12月6	東方
路易士港丸	PORT LOUIS MARU	日本	12月6	大阪
三藩市丸	SAN FRANCISCO MARU	日本	12月6	大阪
哥羅拉多	COLORADO	美國	12月6	渣甸
安慶	ANKING	基隆	12月6	太古
帝美思	DIMITRIS N	上海	12月6	華夏
彌彥丸	YAHIKO MARU	天津	12月7	海聯
麥迪臣總統	PRES.MADISON	美國	12月7	總統
華星	STAR BELLATRIX	日本	12月7	福來
桂連娜	QUIRINALE	日本	12月7	天祥
海興	HAI HING	詩巫	12月7	多利順
赫星	STAR ALTAIR	波斯灣新加坡	12月7	福來
協福丸	KYOFUKU MARU	日本	12月7	中央
鷹星丸	YOSEI MARU	日本	12月7	天祥
有利德	UNITY	日本	12月7	新盛
日令丸	NICHIREI MARU	新加坡	12月7	中央
菲安東尼	PHIL.ANTONI OLUNA	美國	12月7	大工
雅麗狄娜	ARADINA	澳洲馬尼拉	12月7	鐵行
利利和路	LELEWEL	日本	12月7	天祥
普密迪亞士	PROMETHEUS	日本	12月7	太古
仙鷗士吉	SINOUTSKERK	日本	12月7	渣華
士打星加坡	STRAAT SINGAPORE	新西蘭	12月7	渣華
泰馬	TAIMY	日本	12月7	寶隆
奈良山丸	NA ASAN MARU	新加坡	12月7	大阪
金隆丸	KIN YU MARU	日本	12月7	永泰
南非安時達	S.A. CONSTANTIA	日本	12月7	渣甸
美國郵	AMERICAN MAIL	美國	12月7	福來
景光丸	KEIKO MARU	名古屋	12月8	大信
新福馬士基	CLIFFORD MAERSK	美國	12月8	捷成
古力治總統	PRES.COOLIDGE	美國基隆	12月8	總統
大福山	TAIFOOKSHAN	婆羅洲	12月8	順昌
山利丸	YAMATOSHI MARU	日本	12月8	山下
尼邁治	NEHAJ	日本	12月8	華林
曼克頓丸	MANHATTAN MARU	日本	12月8	泛洋
安順	ONSHUN	日本	12月8	中央
三笠丸	MIKASA MARU	日本	12月8	日郵
柯利近	OREGON	曼谷	12月8	渣甸
日尚丸	NISSHOH MARU	日本	12月8	海聯
亞連那	ARANYA	歐洲	12月8	寶隆
夏利德	HERMOD	詩巫	12月8	多利順
彭布祿車	PEMB OKESHIRE	歐洲	12月8	渣甸
馬達加斯加丸	MADAGASCAR MARU	日本	12月8	大阪
新洋丸	SHINYO MARU	日本	12月8	泛洋
榮川丸	YEISEN MARU	日本	12月8	東方
安洋丸	ANYO MARU	橫濱	12月8	東洋
南城	KOTA SELAMAT	天津	12月8	太平
米山丸	YONEYAMA MARU	神戶	12月8	東洋
東方行星	EASTERN PLANET	台灣	12月8	亞高
祖威	JOINVILLE	歐洲	12月8	沙爹
蘭洋丸	RANYO MARU	日本	12月8	泰山
友邦丸	YUHO MARU	神戶	12月9	大信
日京	NIKKYOU MARU	橫濱	12月9	大信
查樂馬士基	CHARLOTTE MAERSK	日本	12月9	捷成
世家	WORLD HARMONY	新加坡	12月9	大阪
金剛	KAM KONG	越南	12月9	建華
瀨田丸	SETA MARU	日本	12月9	日郵
鷲星丸	SHUSEI MARU	日本	12月9	天祥
德薩斯丸	TEXAS MARU	西非	12月9	川崎
安天娜	ANTENOR	英國	12月9	太古
邊來路	BENLOYAL	英國	12月9	邊行
拉不拉打丸	LA PLATA MARU	日本	12月9	大阪

（左接入口船期預告）

馬烈馬士基	MARIT MAERSK	馬尼拉	12月9	捷成
東方戰士	ORIENTAL WARRIOR	美國	12月9	港郵
菲律賓	PHILIPPINES	三藩市	12月9	美邦
華新	VIRGINIA	金邊	12月9	順昌
東光丸	TOKO MARU	橫濱	12月9	大信
追風丸	OIKAZE MARU	日本	12月10	東洋
芝大隆	TJITARUM	新港	12月10	渣華
茨城丸	IBARAKI MARU	日本	12月10	日郵
太陽神冠	APOLLO CROWN	日本	12月10	東方
阿京城丸	BUENOS AIRES MARU	新加坡	12月10	大阪
埃奧安尼士	IOANIS XILAS	漢堡	12月10	太古
協新丸	KYOSHIN MARU	新加坡	12月10	大阪
汎德峽	PANDO STRAIT	英國	12月10	鐵行
林肯總統	PRES.LINCOLN	美國	12月10	總統
科玲芝亞	THURINGIA	日本	12月10	捷成
芝甘碧	TJIKAMPEK	日本	12月10	渣華
捷成馬士基	JEPPESEN MAERSK	日本	12月10	捷成
多聞丸	TAMON MARU	日本	12月11	日郵
蘇珊馬士基	SUSAN MAERSK	日本	12月11	捷成
山花丸	YAMAHANA MARU	日本	12月11	山下
三大利	STA. MARIA	馬尼拉	12月11	偉岸
萬隆丸	BANDUNG MARU	基隆	12月11	日郵
美邦丸	MIKUNI MARU	日本	12月11	日郵
康島丸	KOJIMA MARU	日本	12月11	泛洋
軒利達馬士基	HENRIETTE MAERSK	日本	12月11	捷成
埃打訪	IDAHO	美國	12月11	渣甸
查拿連那	JALARATNA	新加坡	12月11	華林
邁利怡美利	MAKEVERETT	曼谷	12月11	福來
阿拉斯加丸	ALASKA MARU	日本	12月11	大阪
美華碧琪	MARTHA BAKKE	鹿箱	12月11	鐵行
馬天	MARTINE	日本	12月11	捷成
立端馬連	NEPTUNE AQUAMARINE	新加坡	12月11	福來
盛利馬士基	CECILIE MAERSK	馬尼拉	12月12	捷成
玫瑰威利	ROSEVILLE	美國	12月12	多利順
高麗熊	KOREA BEAR	馬尼拉	12月12	美輪
大龍山	TAILUNGSHAN	曼谷	12月13	順昌

出口船期預告

歐洲線

船	名	開往港口	月日	公司
邊維華士	BENWYVIS	漢堡倫敦	12月7	邊行
佳連娜	QUIRINALE	意大利	12月9	天祥
普密迪亞士	PROMETHEUS	利物浦	12月9	太古
利利和路	LELEWEL	歐洲	12月9	天祥
泰馬	TAIMYR	漢堡歐洲	12月9	寶隆
查樂馬士基	CHARLOTTE MAERSK	漢堡	12月10	捷成
仙鷗士吉	SINOUTSKERK	鹿特丹	12月10	渣華
瀨田丸	SETA MARU	北歐	12月10	日郵
科玲芝亞	THURINGIA	漢堡歐洲	12月11	捷成
伊利珍尼絲	EURYGENES	倫敦鹿特丹	12月14	英迅
立端馬連	NEPTUNE AQUAMARINE	倫敦漢堡	12月14	福來
邊威奇	BENVRACKIE	倫敦漢堡	12月16	邊行
汎德峽	PANDO STRAIT	倫敦漢堡	12月16	鐵行
那拉	NARA	漢堡歐洲	12月18	寶隆
加林勿地	KARIMATA	歐洲	12月18	渣華
希多	HECTOR	利物浦	12月18	太古
荷沙地亞	HOLSATIA	歐洲	12月20	捷成
格連路高	GLENOGLE	倫敦漢堡	12月21	渣甸
蘇必都	RAPIDO	意大利	12月21	[illegible]
士甸吉	STEENKERK	歐洲	12月24	渣華
華亞	VAR	倫敦漢堡	12月24	法郵
亞連那	ARANYA	漢堡歐洲	12月24	寶隆
文尼斯亞士	MENESTHEUS	利物浦	12月24	太古
汎倫谷	PANDO COVE	漢堡倫敦	12月25	鐵行
夏蒙尼亞	HAMMONIA	漢堡	12月25	捷成
邊利勤	BENALLIGIN	利物浦	12月27	邊行

（左接出口船期預告）

施來	SEINE LLOYD	歐洲	12月29	渣華
曷地勞查士	ANTILOCHUS	鄂百林	12月30	太古
北佐諾加士	PATROCLUS	夏化貝爾法斯達	12月30	太古
邊士達	BENSTAC	倫敦漢堡	12月31	邊行
尼亞士	NELEUS	利物浦	12月31	太古
印·巴·中東線				
華星	STAR BELLATRIX	波斯灣	12月8	福來
古力治總統	PRES.COOLIDGE	卡拉奇	12月9	總統
尼加治	NEHAJ	中東	12月9	華林
三笠丸	MIKASA MARU	仰光加爾各答	12月9	日郵
馬達加斯加丸	MADAGASCAR MARU	加爾各答	12月9	大阪
南城	KOTA SELAMAT	卡拉奇波斯灣	12月11	太平
茨城丸	IBA AKI MARU	紅海	12月11	日郵
軒利達馬士基	HEN IETTE MAE SK	波斯灣	12月12	捷成
山花丸	YAMAHANA MARU	孟買卡拉奇	12月12	山下
蘇丹	SOUDAN	孟買波斯灣	12月13	鐵行
平雅	PINYA	仰光	12月16	新興行
萬利怡美利	MANOREVERETT	加爾各答仰光	12月18	大阪
安第斯丸	ANDES MARU	地中海近東	12月23	大阪
東南亞線				
汶萊一號	BRUNEI No.1	婆羅乃	12月6	華通
利文怡美利	RAMONEVERETT	新加坡印尼	12月6	福來
多瑪梯	TOMBATU	印尼	12月6	通裕
美上美	SUSANNE	曼谷	12月7	振盛行
查拿士美	JALARASHMI	新加坡	12月7	華林
金寶來丸	CANBERRA MARU	曼谷	12月7	永泰
鷹星丸	YOSEI MARU	星洲	12月6	天祥
金龍丸	KINRYU MARU	星洲	12月8	永泰
菲安東尼	PHIL.ANTONIOLUNA	馬尼拉	12月8	大工
彌彥丸	YAHIKO MARU	古晉詩巫	12月8	海聯
金城	GOLDEN CITY	新加坡巴生庇能	12月9	源源
協福丸	KYOFUKU MARU	新加坡	12月9	中央
有利德	UNITY	雅加達	12月9	新盛
新洋丸	SHINYO MARU	新加坡	12月9	泛洋
蘭洋丸	RANYO MARU	新加坡	12月9	泰山
大福山	TAIFOOKSHAN	新加坡庇能	12月10	順昌
景光丸	KEIKO MARU	馬尼拉	12月10	大信
鷲星丸	SHUSEI MARU	新加坡巴生港	12月10	天祥
日尚丸	NISSHOH MARU	新加坡	12月10	海聯
東光丸	TOKO MARU	馬尼拉	12月11	大信
金剛	KAM KONG	西貢	12月11	建華
追風丸	OIKAZE MARU	古晉詩巫	12月11	東洋
日京丸	NIKKYOU MARU	新加坡巴生港	12月11	大信
萬隆丸	BANDUNG MARU	新加坡印尼	12月12	日郵
華新	VIRGINIA	西貢金邊	12月12	順昌
康島丸	KOJIMA MARU	泗灣山打根	12月12	泛洋
馬天	MARTINE	印尼	12月12	捷成
玫瑰威利	ROSEVILLE	曼谷	12月13	多利順
哥林達	COLUMBINE	新加坡西貢	12月13	捷成
第六雲海丸	UNKAI MARU No.1	新加坡巴生港	12月14	大源
利太	LINDA JR.	西貢	12月14	利通
海順	HOI SOON	山打根斗湖	12月16	惠南
新洋丸	SENYO MARU	馬尼拉	12月16	中央
第11高沙丸	TAKASAGO MARU No.11	新加坡	12月15	海聯
日隆丸	NICHIRYU MA U	大南	12月15	中央
海順	HELIOS	山打根	12月16	多利順
大龍山	TAILUNGSHAN	曼谷	12月16	順昌
大寶山	TAIPOOSHAN	新加坡庇能	12月18	順昌
上海·青島·天津線				
加路華	KAROTUA	上海青島	12月18	太古
芝利旺	TJILIWONG	新港	1月3	渣華
基隆·釜山·日本線				
寶林治	PRIMORJE	日本	12月6	華林
長島丸	NAGASHIMA MARU	神戶大阪	12月6	川崎
士打谷	STRAAT COOK	日本	12月6	渣華
快堡	FREYBURG	神戶橫濱	12月6	東方
若浦丸	WAKAURA MARU	日本	12月7	日郵
南非愛花	S.A.ALPHEN	日本	12月7	渣甸

（左接出口船期預告）

美華	MYOMAYWA	日本	12月7	新興行
海興	HAI HING	日本	12月8	多利順
赫星	STAR ALTAIR	日本	12月8	福來
安慶	ANKING	基隆	12月8	太古
夏利德	HERMOD	日本	12月9	多利順
彭布祿車	PEMBROKESHIRE	日本	12月10	渣甸
協新丸	KYOSHIN MARU	日本	12月10	大阪
三大利	STA. MARIA	關島	12月12	偉岸
邁利怡美利	MAKEVERETT	日本釜山	12月12	福來
彥島丸	HIKOSHIMA MARU	日本	12月14	日郵
非洲線				
路易士港丸	PORT LOUIS MARU	南非	12月7	大阪
南非安時達	S.A. CONSTANTIA	南非	12月8	渣甸
拉不拉打丸	LA PLATA MARU	西非	12月10	大阪
芝大隆	TJITARUM	東非	12月11	渣華
美邦丸	MIKUNI MARU	東非	12月12	日郵
牙買加丸	JAMAICA MARU	西非	12月12	川崎
芝甘碧	TJIKAMPEK	東非	12月12	渣華
阿拉斯加丸	ALASKA MARU	東非	12月12	大阪
蘇珊馬士基	SUSAN MAERSK	西南非	12月12	捷成
莎厦	SAHAR	西南非	12月15	新興
士打香港	STRAAT HONGKONG	南非	12月22	渣華
利役格蘭德丸	RIO GRANDE MARU	南非	12月22	大阪
士打菲明圖	STRAAT FREMANTLE	西非	12月24	渣華
夏灣拿丸	HAVANA MARU	西非	12月25	大阪
美洲線				
溫拿拉圖	WONORATO	拉丁美洲加勒比海	12月6	渣華
加菲路總統	PRES. GARFIELD	加州	12月6	總統
東方神箭	ORIENTAL ARROW	長堤	12月6	港郵
東岩	EASTERN CLIFF	中美洲	12月7	大阪
安寶	AMPAL	紐約	12月7	新興
皇后威利	QUEENSVILLE	溫哥華委內瑞拉	12月7	多利順
三藩市丸	SAN FRANCISCO MARU	紐約	12月7	大阪
麥迪臣總統	PRES.MADISON	紐約美東岸	12月8	總統
日令丸	NICHIREI MARU	溫哥華	12月8	中央
順毋	SIMOA	紐約	12月8	港郵
哥羅拉多	COLORADO	加州	12月8	渣甸
東方行星	EASTERN PLANET	紐約	12月9	亞高
山利丸	YAMATOSHI MARU	洛杉磯	12月9	山下
安順	ONSHUN	加州	12月9	中央
曼克頓丸	MANHATTAN MARU	紐約美東岸	12月9	泛洋
柯利近	OREGON	溫哥華	12月10	渣甸
美國郵	AMERICAN MAIL	溫哥華	12月10	福來
馬烈馬士基	MARIT MAERSK	紐約波士頓	12月10	捷成
東方戰士	ORIENTAL WARRIOR	紐約美國灣	12月11	港郵
林肯總統	PRES.LINCOLN	加州	12月11	總統
多聞丸	TAMON MARU	加勒比海	12月12	日郵
查拿連那	JALARATNA	加州溫哥華	12月12	華林
埃打訪	IDAHO	加州	12月12	渣甸
高麗熊	KOREA BEAR	加州	12月13	美輪
大之家	TIJUCA	紐約	12月13	多利順
美華碧琪	MARTHA BAKKE	溫哥華	12月13	鐵行
盛利馬士基	CECILIE MAERSK	紐約	12月13	捷成
伊利珍尼絲	EURYGENES	紐約	12月14	英迅
山隆丸	YAMATAKA MARU	紐約	12月14	山下
競鋒	PIONEER CONTENDER	紐約	12月15	美輪
必發	BEERSHEVA	紐約	12月15	新興行
出口灣	EXPORT BAY	紐約	12月16	田捷
東方明珠	ORIENTAL PEARL	加州	12月17	港郵
澳洲線				
芝罘	CHEFOO	澳洲	12月6	太古
安娜碧琪	ANNA BAKKE	西澳洲	12月6	鐵行
士打星加坡	STRAAT SINGAPORE	新西蘭	12月8	渣華
愛瑪碧琪	EMMA BAKKE	西澳洲	12月17	鐵行
廣西	KWANGSI	澳洲	12月22	太古
士打柔佛	STRAAT JOHORE	新西蘭	12月28	渣華
新武士	SAMOS	澳洲	12月28	福來
貴州	KWEICHOW	悉尼墨爾本	12月28	太古

二十四年前的一個晚會

凌源

海天集

那也是二十四年前發生在昆明的事情：那一天晚上，幾千個學生在校內廣場上開會，國民黨反動政府的軍警竟把學校包圍起來，並射機關槍、小鋼砲，牆外的槍聲砲聲，和牆內的演講聲、鼓掌聲，混在一起。而事後，負責「治安」的當局還說：「學生有開會的自由，我有開槍的自由！」

我在上一篇寫了「二十四年前的一二·一」之後，覺得一定要補談一下這個晚會。否則，可能有許多讀者不知道當時昆明學生為什麼要開會。

一九四五年十一月二十五日的晚上，昆明學聯召開一個反內戰時事晚會，原定地點在昆明城內的雲南大學。反動的國民黨政府得到情報，立刻召開了什麼「緊急治安聯席會議」，對全市宣佈禁止集會遊行。當晚雲南大學的警衛，副武裝，守住校門，不准校外人士入內。但昆明學聯也開緊急會議，決定照常召開，但地點是臨時宣佈改在城郊的西南聯合大學的草坪。

啓邁後，昆明各校的大、中學生和一部分市民，源源不絕地流進聯大的校門，每一個人心頭都充滿了正義的憤怒與反抗的堅決。

晚會依時舉行了。到會的羣衆超過了預期的數字，會場的氣氛嚴肅而熱烈。在莊嚴的迫切的反對國民黨反動派進行內戰的任務與要求之下，大家的情緒充滿了愛國的熱誠。

晚會開始不久，砲聲大作，同學們便點起汽燈來。跟着學校周圍槍聲砲聲大作，子彈不停地呼嘯着掠過會場上空。演講的人仍然鎮定而且更加堅決地進行下去。但是晚會更高昂地講出大衆的心聲，羣衆更熱烈地鼓掌，好像要用掌聲把外面一陣陣的槍聲砲聲壓倒。

有一個特務頭子，跟着，潛伏在場內的特務也開始行動了。一個特務頭子還自稱是「老百姓」，登台演講，說現在進行的不是「內戰」，而是「內亂」。同學們把他拉下台去。混在羣衆中的特務興風作浪，騷擾會場。他們頭上都戴着一頂同一樣式的呢帽，負責糾察的同學，就幾個人一組地把他們分別包圍起來，使他們不敢動彈。這一個時事晚會，在昆明學生的英勇、鎮定和團結的氣氛之下勝利地結束了。散會時，黔

大校門外被全副武裝、手執實彈槍械的軍警封鎖了，各校的師生被困到近了午夜。

第二天，抗議反動政府的法西斯行為，反對內戰，要求民主的罷課行動就開始了。全昆明三十多家大、中學校，除了被反動分子控制得很緊的幾間中學和富春中學之外，全部投入戰鬥！

當時，毛主席和中國共產黨是支持昆明學生的，給昆明學生許多援助。重慶的新華日報，每日都把昆明罷課的事件盡而又盡地報導出來，衝破了國民黨的新聞封鎖，使全中國都知道昆明學生的正義的愛國的行動。

毛主席在一九四五年十二月十五日寫的「一九四六年解放區工作的方針」中說：「目前我黨一方面堅持解放區自治自衛立場，堅決反對國民黨的進攻，鞏固解放區人民已得的果實；一方面，援助國民黨區域正在發展的民主運動（以昆明罷課爲標誌），使反動派陷於孤立，使我黨獲得廣大的同盟者，擴大在我黨影響下的民族民主統一戰線。」關於昆明罷課，文後的注釋寫道：「一九四五年十一月二十五日晚，昆明大學、中學學生六千餘人，於西南聯合大學內舉行反內戰時事晚會，國民黨反動派派遣軍隊包圍會場，發射小鋼砲、機關槍、步槍，並在學校附近設崗，禁阻師生通行返家。各校學生乃聯合罷課……」今天我所寫的，就是個人親身經歷過的這個歷史事件。

閒話股票

張其義

微言錄

話說以前有個傢伙，嗜賭如命，贏的時候少，輸的時候多。家裏本來就沒有錢，輸得多了，幾乎把褲子也要拿去「舉獅觀圖」。他的老婆對他屢勸不聽。有一次還說他：「賭錢怎會贏錢？想發達就應該去開賭！」這幾句話，如醍醐灌頂，使他「頓悟」起來。於是立志開賭，終於千方百計開了個賭場，長期大殺三方，居然腦滿腸肥，成爲有名的「富商」。

開賭場和開馬會性質相類。自己不用下注，不動聲色，一味收水抽頭。跑馬場前草皮只由賭馬的人去踩；賭桌上你死我活也全是賭客自己的事情。

現在此抽公開設立大賭場還未擇於「合法化」，馬會更須英皇家御准，只此一家，別人不容分潤。如要發達，乃可怎樣呢？

君來開公司，賣股票，可能是一個好辦法。

×　×

開公司，賣股票，是「歐風美雨」的風尾和雨腳，近年吹到香港，逐漸要大行其道了。幹這種買賣的人員是好處多多。公司開設後，把股票推上市，自己只要保留幾股，就可以依照章程，充當有投票權的股東，使自己永遠擔任董事長，掌握公司的經營和管理大權。股票散了出去，資金早已回籠，可供揮霍運用。如果有什麼冬瓜豆腐，那是人有失手，馬有失蹄，只好「各安天命」。這是公衆的公司，「阿貓阿狗都是股東」，「利益」既公諸社會，風險自然也歸屬於公衆了。

戲法越變越巧妙。有時投資不必太多，也能夠得更大的好處。有一間現代客棧，業務不振，前年到處放盤出頂，乏人問津，後來有人只花了幾千萬元，把它承受下來。由於事先同經紀拉好關係，加上開化手續，如認購股票可以開附任何支票等花招，大收宣傳之效，造成聲勢，股票竟然賣到兩億。憑一個鋼骨水泥的大火柴盒，巡往迎來，用新方式喚起七星社，祇夠一下子乘賞三江，何以賺那麼多錢，豈非此地商場一大怪事？

×　×

這種怪事傳開來，更多的人見獵心喜，食指大動。過去以千多萬元底價拍賣而找不到主顧的地皮，竟以一億多元成交。地產股票全被扯起。有人以爲來港的遊客日多，酒店房間供不應求，經營酒店還愁不賺錢？很多小市民就是抱着這種心理去買有關的股票的。

一家酒店有多少房間，每個房間連同裝修成本若干，每天收回房租若干等等，一律有數得計。在地皮上投資太多，這筆利息就是沉重的負擔。經營酒店有經驗的人都認爲，這是絕不化算的。有人不惜重價去競投什麼「地王」，如果不是利用「地王」來開店，那就是準備出賣股票，那麼，他一定是不受一切經濟規律約束的、能夠打破任何會計師飯碗的商業大奇才了。

×　×

近來買賣股票，有風起雲湧之勢。許多商店職員、家庭主婦以至女傭，都在談論股市，探測風聲，實行入市。

……的一陣，股市……出了。……成交看多。在……談中曾有人問起：「還……看股市是否太瘋狂？……能不能夠下手買入？」

對股票買賣，一竅不通，自然不能冒人……充軍師，但是大家都知道，凡……瘋狂的……轉名過……和買……別。……嚼子。蔣介石當年在上海證券交易所做過……日子。……全看……什麼理由……水，……

[illegible]

還……大陸解放前……錢佬帶了大批……香港，行裝甫卸，……炒金，滾綠滾紅，……走石，頗極一時之盛。轉瞬間，他們……爛了。須知他們的……絕大部分是……銀號或……炒家……的。那……外滙大滄行，……

……買賣股票，……就飲酒、講笑話，也是在行道。種酒令。大家熱心買賣股票，股票傳來傳去。張三、李四、陳七、王八都來參加，張三賣出李四買，陳七買王八買，熱熱鬧鬧，一好來歎樂。他們沒有留意到，當前香港經濟絕不安定，地價猛抬，游資泛濫，投機熾烈，全是畸形的現象，後果十分可慮。破敗，製造「繁榮安定」，無非的……

紅樓夢中榮國府大開家宴，行酒令，擊鼓傳花。屏後敲鼓咚咚，席上人人把花傳，傳到誰的手裏鼓聲剛停，就罰飲酒、講笑話。……

一家大公司的董事長，我做了股票賣了出去，頭寸掘在手中，我的行情最靈光，我可以創造條件，放出空氣，使股票漲落，時就收買，漲時就猛拋，你看這便宜是你的？還是我的？

×　×

今天一個電……行銀號買入一……明天叫它拋出……它們的收放，完全左……一個金市。一般炒……聰明，像無頭蒼……最後怎能不……

大公園

熱風冷雨

水天磊

有冇搞錯

報載：警方呼籲市民合作，那誕期間減少罪案。罪案多寡，竟與居民有關，豈非怪事？

明文規定

陪審員被解僱，「法律」不予保障。是否可以這樣解釋：法律是不保障小僱員的利益的。

搞喎個檔

電影院內吸煙，社團促加禁止。電影院老闆曰：「爲你多搞你嘀少！」

記白求恩

艾偉

二三、回到加拿大

一九三七年六月六日，白求恩啓程回國。臨行時曾有一個簡單歡送會，輸血隊隊員、新組成的民兵衛生部代表、政府首長等等出席。由於白求恩在前線使用了新的輸血方法，傷員死亡大幅度減少，某戰區的降低比例達百分之七十五。歡送會上，很多人講到這一點，而且對於他的新任務寄予期望。

六月十八日上午，白求恩回到祖國加拿大的蒙特里爾。

雖然是在夜晚，有幾千人集在車站上，歡迎他回來。他下了從紐約駛往蒙特里爾的火車，在站滿長長行列的人羣中，走出月台。

白求恩被羣衆包圍起來，轉眼間，被抬到人們的肩膊上。照像機的閃光燈亮個不停。「白求恩醫生萬歲！」的呼聲響在四方。「西班牙共和國萬歲——歡迎白求恩醫生回國！」的白布橫幅迎風飄揚。

車站外面也站滿了羣衆，熙攘如林。他又被抬到人羣的肩膊上。白求恩簡單致詞說：「今天早晨受到了大家的熱烈歡迎，非常感謝。這不是對我個人的歡迎，而是對反佛朗哥西班牙運動的支持。」說畢，羣衆之中再一次響起歡呼聲。

白求恩被簇擁到一輛敞篷車上，後面的汽車行列排成了一條長蛇陣，首尾相連，駛往蒙特里爾市中心繁華區。

行人道上，觀衆招手，工廠的樓房上，也有工人探身窗外高撒紙片。

盤旋了幾個來回，到達市中心一家旅館。白求恩剛剛進入旅館房間，電話、老友、醫生協會會員、記者訪問等等一齊湧到。

支援西班牙委員會給他安排了到全國各地旅行演說的節目，首先從蒙特里爾開始。在一次一萬五千人大會上發表演說。聽衆裏面有各種職業的人，政治概念也極爲複雜：其中包括教師、大學教授、工會會員、醫生、以及與白求恩意見並不相同，但對於他的作人風格表示欽佩的人。

白求恩在偉大的場地上，發表了長篇演說。他從馬德里的情況談起，讚揚西班牙人民英雄抗擊法西斯主義的精神，譴責弗朗哥在希特勒、墨索里尼支持下犯下的罪行。他介紹了馬拉加公路上的慘景，敘述了西班牙傷員失血死亡的情況，報告了加拿大輸血隊的成績。

白求恩在最後指出：德國納粹支持弗朗哥，而西方國家卻拒絕以武器供給共和派作戰。西班牙問題是個教訓，袖手旁觀，只能鼓勵法西斯更加猖獗。「我們應該將西班牙作爲法西斯的墓地。歷史將會證明，那些姑息法西斯、拋棄西班牙的人，將自食苦果。」

過了兩天，他前往多倫多演說。一直在北美大陸旅行了七個月之久，或是放映影片，或是發表演說。從東海岸開始，縱斷安大略州南北，橫跨平原各省，然後達到西海岸的溫哥華。再由那裏前往美國，最後回到蒙特里爾。

幹盡壞事的「和平隊」

集之

美國的「和平隊」是美國政府的一個侵略工具。「和平隊」的隊員披着教師、醫生、專家、工程師和技術員的外衣，在亞非拉國家幹着干涉內政、顛覆破壞和反共、反人民的罪惡勾當。

[illegible]……「……西亞」，他們偷偷地……和北加里曼丹人民武裝鬥爭。……

……「最反美的人」……特務統治。

在索馬里，他們被公……論斥爲美國中央情報局名副其實的間諜。由於美國「和平隊」……壞事，越來越多的亞非拉人民看清了它的醜惡面目，羣起而攻之。今年來，亞非拉各國到處都掀起了反對美國「和平隊」的浪潮。……驅逐出境，……在埃塞俄比亞……拉吃炸彈。即使在……

政府常作……「和平隊」也開始遇到困難和遭到人民的強烈反對。在這種情況之下，美國「國際先驅論壇報」最近不得不驚呼：美國「和平隊」已經「陷入了危機」。

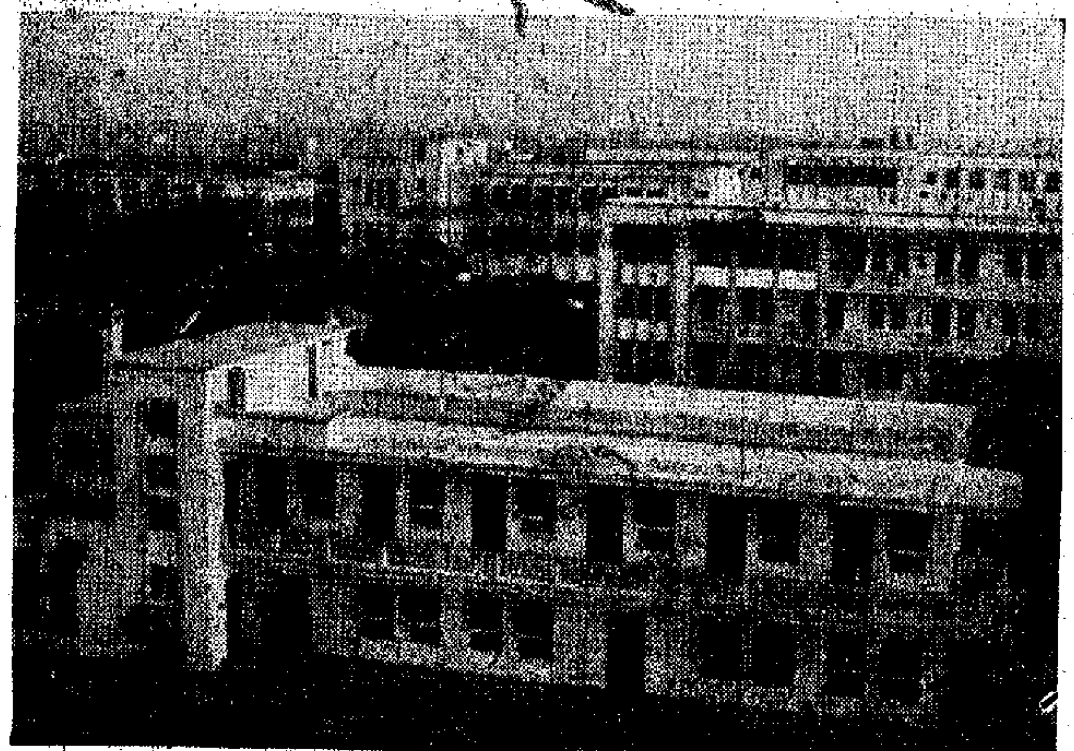

佛山市近年興建的建築羣

參觀佛山走筆

詠

千年古鎮換新裝

廣東佛山，是一個有一千三百多年歷史的古老城鎮。歷史上，佛山和河南的朱仙鎮、湖北的漢口鎮、江西的景德鎮並稱爲中國的四大名鎮。佛山的手工業很有名。到了明朝中葉，手工業已有悠久歷史的冶鑄都很有名。……自鴉片戰爭後，由於西方列強的侵略和破壞，生產發展受到……。最近，我從香港來到佛山參觀，看到了佛山市的……

紡織工業大發展

目前，佛山已建立了相當規模的機械製造……工業。大型的工廠……各種車床、鑽床……

……佛山已能生產……產水平不斷提高，產品……數量和品種逐年增加。例如絲織品，新中國成立以前，只是生產「香雲紗」這個單一的……

我參觀了佛山市的國營紅棉絲織廠，這間廠的發展速度很快。它是於一九五六年由十幾間小廠合併而成的，當時只有二百多工人，三十多台落後的半機械化絲織機，只生產「香雲紗」一個品種，現在不僅生產人造絲、人造棉混紡的產品，還生產……一九五九年，增加了產……

參觀變動器廠

我參觀了佛山地方國營機械工業方面，……佛山……這個廠是於一九五八年初由十七個……最初只是一間電器修理……以後生產規模不斷擴大，……

……製造出……生產的……二十多項……

石灣陶瓷換新彩

佛山的陶瓷是很有名的。我參觀了石灣建築陶瓷廠和石灣美術陶瓷廠。石灣建築陶瓷廠規模頗大，產品以建築……

「亂世佳人」

(Gone With the Wind)

言茜子

西窗影話

這一部影片是三十年左右的「名片」，當年……「亂世佳人」，米高梅公司又把它重新印製成七十米厘的膠片，對部分鏡頭，加以刪節，壓縮成一部共映二百二十分鐘的影片，每天只映兩場，下午一點半、七點半兩場。

過去，這部影片曾多次……它所散播的主要是美國南方大地主階級的思想感情和反動思想……

美國南北戰爭，……已有百年歷史……

美國「後院」的「倒骨牌」趨勢

（法）馬德根

十月十七日，秘魯政府最近通知美國國際石油公司，該公司即將失去它在秘魯的財產……

……

（朝水節譯自法國「世界報」）

老人節和老

廚東先生

此時此地

……

可口的石岐金鯉魚

清源

北風起，寒流到，鹹水魚類因受天氣影響，漁獲較少，這裏市場上供應量也跟着減少，售價略高。但淡水魚類則不受天時限制，長年供應充足。近幾年來，內地運港銷售的淡水魚類，不但數量大，品種多，質地也極美。不久前，由石岐運到的金鯉魚，就是一種價廉物美的新品種。它的肉質鮮嫩，十分可口。

魚類，是人們所愛吃的佐膳品。由於魚肉的易於消化和富有營養，所以老幼咸宜，特別是年幼的孩子和消化系統有毛病的人，醫生往往勸他們多吃魚肉，少吃畜類肉食。魚類一般含脂肪較少，而蛋白質、維他命甲、礦物質的磷和鈣含量則特別豐富。有些海魚還兼含珍貴的碘。

我國解放後，農田水利事業獲得重大發展。這就爲淡水魚類的增產提供了充分的條件。在這些水利建設中，一方面爲農田灌溉準備水源，一方面又在大小水庫和人工湖內放養大量的魚種。所以現在全國各地，差不多都出產淡水魚。我們到內地去參觀，人們招待我們吃飯時，桌上總有肥美新鮮的魚類的。

放養淡水魚也要講究科學和技術的。我國漁民和農民在養魚技術方面不斷改進和提高，保證了淡水魚類的增產。爲了繁殖魚苗，人們想出了許多辦法。現在已經有大批的魚苗和魚種，運到我國東北和西南省份去放養。

由魚苗培育成魚種，是淡水養魚的關鍵。從事養魚工作的人在這方面做了很多研究和實驗，從魚類的生理習性一直到水質的分析，都要加以注意和了解。爲培育起爲幼魚愛吃的飼料（浮游生物），我們的養魚工作者採用了黃豆漿、綠肥和化學肥料等，並且用各種方法鍛鍊幼魚，使它們能適應新的環境。現在，我們每年都能培育出大批體質優良、適應性強的魚種，供給各地水庫放養。

爲了消除魚類病害，養魚工作者也進行了廣泛的研究。以前認爲沒法防止和治療的魚病，現在也可以被有效的制止了。

由於我國優越的自然條件，加上我國人民有非常豐富的養魚經驗，我國淡水魚業的發展是無可限量的。

利舞臺·文華　今天四場　雲雨巫山數落紅　今天獻映　無情職業快槍手

京都·大華　邵氏第八週第三週　隔牆搜秘　彩色七彩

普慶·珠江　今天獻映　樑上君子　編劇：周然　導演：胡小峯

總統海運國華　今天最後　新苦海孤雛　國泰今天　血雨風瀟瀟

百樂門·麗聲　今天最後　神閃電　龍七彩槍　沖撞親　直結家　殺姑案　風劍雨

南華·南洋·高陞　龍鳳呈祥　多情萬歲貓　萍姬　寬山燈屍案　文狀元　花狀元　樑上君子　心上人

長相憶　神鞭換太子　心上人